

**Quatro anos de avanços.**



**2009-2012**

PREFEITURA DO  
**RECIFE!**



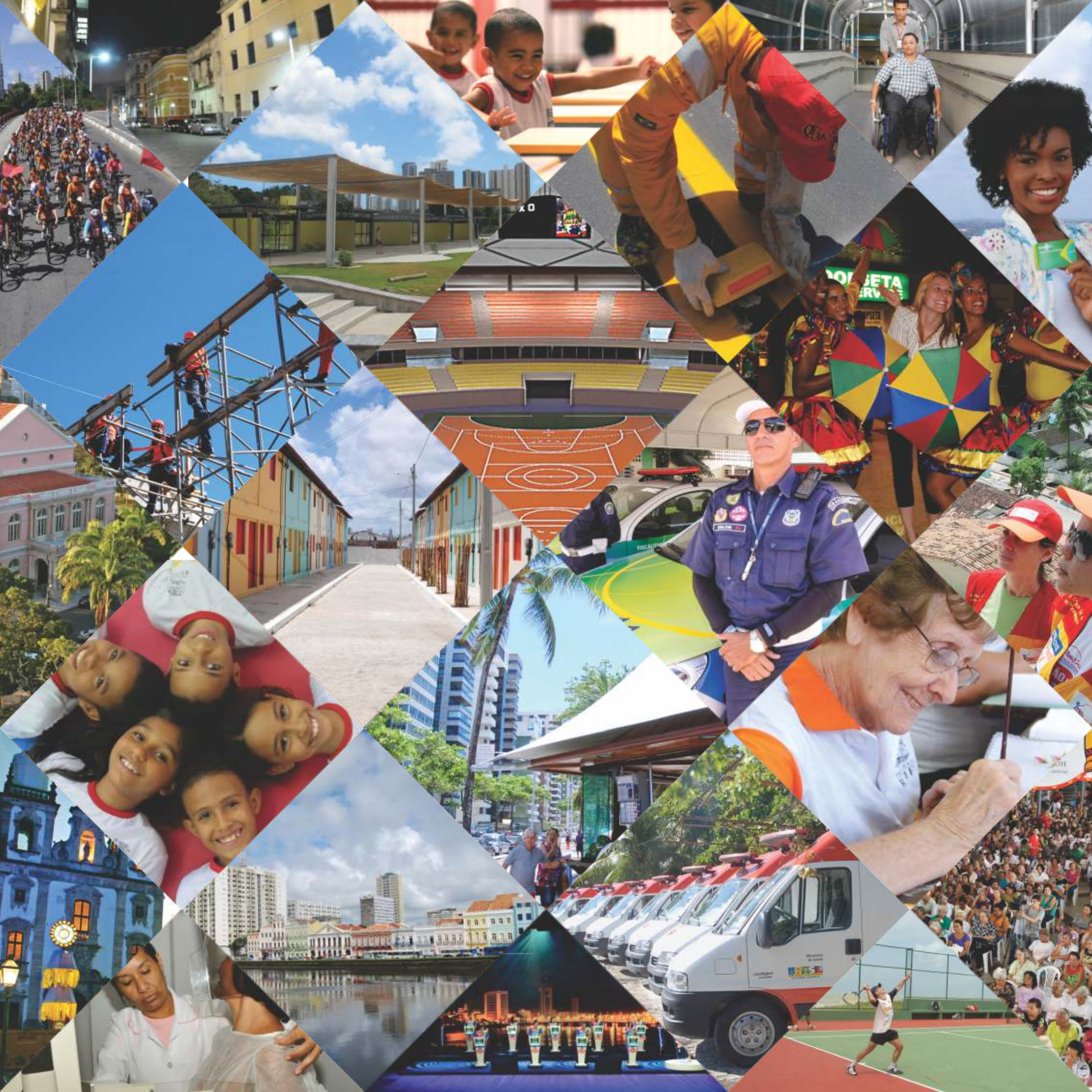





# Quatro anos de avanços.

2009-2012

P R E F E I T U R A   D O  
**RECIFE!**







# Índice

<b>Mensagem do Prefeito</b> .....	06
<b>Linha do Tempo</b> .....	08
<b>Desevolvimento Econômico</b> .....	12
Mais Desenvolvimento .....	13
Via Mangue .....	17
Viaduto Capitão Temudo .....	21
Capibaribe Melhor .....	23
PAC Mobilidade .....	26
Canais do Recife .....	28
Turismo .....	31
Cultura .....	34
<b>Desenvolvimento Urbano e Ambiental</b> .....	38
Habitação .....	39
Requalificação e Controle Urbano .....	42
Meio Ambiente .....	45
Manutenção e Limpeza Urbana .....	48
Saneamento .....	51
Morros .....	54
Mobilidade Urbana I .....	57
Mobilidade Urbana II .....	61
<b>Políticas Sociais</b> .....	63
Assistência Social .....	64
Direitos Humanos .....	68
Educação .....	71
Saúde .....	76
Mulheres .....	80
Esporte e Lazer .....	83
Geraldão .....	86
<b>Gestão Democrática e Eficiente</b> .....	87
Captação de Recursos .....	88
Gestão Financeira .....	90
Administração .....	92
Participação Popular .....	95





## Mensagem do Prefeito





# Desenvolvimento econômico, obras estruturadoras e participação popular são as marcas da gestão municipal



Fortalecer o desenvolvimento da cidade e seguir cuidando de quem mais precisa. Foi com esse compromisso político que assumimos o comando da Prefeitura do Recife em 2009 e, por ele, trabalhamos incansavelmente nos últimos quatro anos. Surgiram muitos obstáculos, principalmente no início do governo quando houve a crise econômica mundial e a diminuição no repasse do ICMS pelo Estado. Mas, encaramos os desafios de frente e, com a participação do povo recifense, fizemos a cidade avançar.

Na hora certa, tomamos medidas firmes, como a redução dos gastos públicos e a recomposição da capacidade de investimento do município. Fomos em busca de recursos e conseguimos garantir mais de R\$ 3 bilhões para o Recife. Resultado das muitas parcerias firmadas junto à CAIXA, ao Banco Mundial, BNDES, Banco Interamericano, além dos governos Federal e Estadual.

Atuando com seriedade e planejamento, realizamos importantes obras estruturadoras na cidade, como a Via Mangue; os três parques do Capibaribe Melhor; ações de melhorias em 18 canais; as obras da ponte Monteiro/Ipatinga com a implantação de três subsistemas viários; e o Viaduto Capitão Temudo. Também mudamos para melhor a vida de milhares de pessoas que moravam em condições subumanas e hoje vivem com dignidade em um dos 24 habitacionais entregues. Outras 6 mil famílias ainda serão beneficiadas, pois deixamos assegurados recursos para mais 31 residenciais, que estão em obras ou a iniciar.

Nossas estratégias também se refletiram na geração de mais emprego e renda para a população. Apostamos numa política de atração de investimentos, que incluiu a oferta de incentivos fiscais e melhorias na infraestrutura. E deu certo: novos empreendimentos estão se instalando e outras empresas crescendo. É o caso dos novos shoppings, um concluído e outros a iniciar. Não podemos nos esquecer da ampliação do polo médico, na retomada do centro do Recife, onde o comércio retomou a

região com um shopping consolidado e várias grandes lojas. Esse desenvolvimento resultou em 94 mil postos de trabalho criados entre janeiro de 2009 e junho deste ano, e mais vagas já estão surgindo.

Além de ampliar as oportunidades no mercado de trabalho, investimos em diversas ações para garantir o bem-estar das pessoas. Priorizamos a saúde, a educação, a cultura, a preservação da natureza e a inclusão social. As academias da cidade são exemplos evidentes desses avanços. Em apenas quatro anos, construímos mais vinte polos e elas estão mudando a vida das pessoas que mais precisam. Como também não destacar a nova Policlínica de Água Fria, as 110 escolas reformadas e os 2 mil novos professores contratados

É mais saúde, esporte, lazer, e, acima de tudo, mais dignidade para a nossa gente, que teve total participação nas decisões do que fazer para melhorar a cidade. Com o Orçamento Participativo, as pessoas integraram à gestão e puderam exercer sua cidadania. Isso nos trouxe um gratificante prêmio internacional. São muitas conquistas e um grande legado.

Nesses quatro anos, nos dedicamos a preparar a cidade para o futuro e para os recifenses. Deixaremos uma trilha que registra os esforços da caminhada. Hoje, nossa cidade cresce sem parar e ancora o desenvolvimento regional, com um moderno parque de serviços. Deixamos vários projetos e ações em andamento e com recursos garantidos nas áreas de educação, segurança nos morros, saúde, habitação, áreas verdes e mobilidade urbana. Temos a certeza que a missão foi cumprida e, acima de tudo, ajudamos a fazer do Recife um lugar melhor para se viver.

João da Costa  
Prefeito do Recife



# 2009

Medidas são tomadas para prevenir os efeitos da crise financeira internacional.

Início das obras da Paralela da Imbiribeira.



Carnaval bate recorde de visitantes: aqui todo mundo brinca.



População recebe Clube das Pás reformado

Lançado o programa Primeira Escola, com meta de universalizar o atendimento a crianças de zero a cinco anos.



Mutirão de limpeza dos canais.

Distribuição de kits Alunos nos Trinques para estudantes da Rede Municipal.

Convênio com o BNDS garante recursos para a requalificação da Comunidade do Pilar

Entregues 2 conjuntos habitacionais (3º etapa do residencial Jiquiá e Habitacional Padre Miguel)

Segurança: PCR amplia participação no Território da Paz (Pronasci), no bairro de Santo Amaro.

Reforço na prevenção de efeitos das chuvas.



PCR e Governo Federal assinam convênio para maior investimento em obras de drenagem já feito no Recife.



JANEIRO	FEVEREIRO	MARÇO	ABRIL	MAIO	JUNHO
PCR entrega sede do Bloco Madeira do Rosarinho requalificado	Início de nova etapa do ordenamento da orla de Boa Viagem e Pina	Modernização: Certidão Negativa de ITBI pode ser emitida pela Internet.	Inaugurada nova Creche Lua Luar, na Iputinga.	Saúde Recife descentraliza atendimentos de Urgência e Emergência.	Começa a ação intensiva para remover propagandas irregulares.
Começam as obras de restauração da Igreja do Pilar	Alunos da rede municipal passam por exames oftalmológicos	Obras do Viaduto Capitão Temudo entram em nova etapa	Nova unidade do Sistema Público de Trabalho e Renda funciona em Casa Amarela	Iniciada construção de habitacionais nos bairros dos Coelhos e Coque.	Concluída reforma do Parque das Esculturas.
Decisão de racionalizar os investimentos para garantir a continuidade dos programas implantados, manutenção e pagamento de contrapartidas.		Começam as obras da 2ª etapa do Projeto Orla: construção de mais 3 banheiros públicos, reforma de 60 quiosques e 4 quadras tênis.	Lançado Projeto Transporte Inclusivo		Planseq: cursos profissionalizantes são oferecidos para beneficiário do Bolsa Família.

# 2010

Abertas 12 mil vagas de ensino profissionalizante



Início das obras do PAC Beberibe – Ações de saneamento integrado

Entrega de kits do programa Aluno nos Trinques, que beneficia 136 mil estudantes.

Lançamento do programa de Benefício de Prestação Continuada (BPC) de combate à evasão escolar

Inauguração da Escola Municipal Rozemar de Macedo Lima, em Casa Amarela

Entrega da Ponte Duarte Coelho revitalizada

Lançamento do Serviço de Atenção Domiciliar do Recife – SAD

Abertas 3.867 vagas para cursos gratuitos de informática

Início da construção de habitacionais na Comunidade do Pilar

Abertas 2,28 mil vagas para qualificação profissional na Construção Civil

Lançamento do 2º plano de obras do OP

OP amplia em 5 o número de plenárias temáticas para contemplar segmentos importantes: Meio Ambiente, Pessoa Idosa, Pessoa com Deficiência, Juventude e Saúde

Entregues obras à comunidade de Joana Bezerra, decididas no OP, que totalizam R\$ 1 milhão

Entrega do Habitacional Via Mangue III, na Imbiribeira



Lançamento do programa de qualificação Construir e Aprender para trabalhadores de obras do OP

Investimento de R\$ 10 milhões na melhoria da rede física das unidades escolares

Assinatura do decreto que cria o Parque Público da Tamarineira

Prefeitura inicia transferência de moradores da Vila Imperial para o Habitacional Zeferino Agra

Entrega de 12 novas ambulâncias para o SAMU

JANEIRO	FEVEREIRO	MARÇO	ABRIL	MAIO	JUNHO
Prefeitura entrega fardamentos aos comerciantes da orla de Boa Viagem e Pina	Programa Projovem Urbano abre 6.511 vagas	Reabertura do Museu de Arte Moderna Alóisio Magalhães – MAMAM	Concurso público para Secretaria de Assistência Social, por meio do IASC	Início dos exames oftalmológicos em estudantes da rede municipal pelo programa Olhar Recife	Lançamento do Instituto da Cidade Engenheiro Pelópidas Silveira - ICPS
Recife passa a contar com o Conselho Municipal da Cidade	Entrega das novas sedes da Escola Municipal Casarão do Barbalho, na Iputinga, e da Creche Municipal Sonho de Criança, no Ibura de Baixo	Reforma da Escola Professor José Costa Porto, na Ilha Joana Bezerra, e da Creche Municipal Doutor Alberico Dornelas Câmara, no Bairro do Recife	2.400 alunos receberam certificados do programa Lição de Vida	Formatura de 3.500 jovens, de 18 a 19 anos, no programa Projovem Urbano	Implantação do Núcleo de Apoio à Saúde da Família - NASF
Início do Ano Letivo	Lançamento da Campanha Nacional de Enfrentamento ao Abuso e Exploração Sexual de Crianças e Adolescentes	Requalificação das praças Heróis da Restauração, em Areias; Joça Leal, em Casa Amarela; e Mauricéia, no Ipsep	Requalificação da Praça da Convenção, em Beberibe		Requalificação da Praça da Barriguda, na Mangueira
					Entrega de pavimentação e esgotamento sanitário de ruas da Mangueira



Linha do Tempo 2009-2012					
<p>Valorização do Professor: conjunto de benefícios inclui um dos maiores reajustes salariais registrados no país.</p> <p>Campanha estimula a exigência da Nota Fiscal Eletrônica de Serviços.</p> <p>Senado aprova convênio da PCR com o Banco Mundial para execução do projeto Capibaribe Melhor.</p>	<p>Iniciadas obras da Policlínica de Água Fria</p> <p>Lançado 1º Plano de Obras do Orçamento Participativo e assinadas primeiras Ordens de Serviços para realização das invenções eleitas como prioridade pelo povo.</p> <p>Inaugurada nova Academia da Cidade no Ibura.</p> <p>Começa capacitação de comerciantes da orla de Boa Viagem.</p>	<p>Recife em Ação: Intensificado ritmo de trabalho de manutenção em ruas, praças e equipamentos comunitários.</p> <p>PCR realiza estudo sobre cadeia produtiva</p> <p>Orçamento Participativo se renova e votação acontece pela internet.</p> <p>Bolsa beneficia 730 Guardas Municipais.</p>	<p>Reforço na educação: 550 novos professores nomeados.</p> <p>Início da nova sistemática de gestão: monitoramento por eixos temáticos</p> <p>Lançado Programa Professor.com: portal Educar Recife e distribuição de notebooks aos professores.</p>	<p>Inauguração da Paralela da Imbiribeira.</p> <p>Via Mangue: lançado edital para construção dos habitacionais 1 e 2.</p> <p>Iniciada reforma do Parque Treze de Maio.</p> <p>PCR faz recuperação ambiental do Aterro da Muribeca</p>	<p>Entrega de ruas em Roda de Fogo e na Ilha do Joaneiro.</p> <p>Inauguradas mais duas novas escolas</p> <p>Inaugurados habitacionais Clube do Automóvel, Dom Helder e Imbiribira 1 e 2.</p> <p>Entregue nova passarela para a comunidade de Ilha de Deus. Ruas e praças também foram requalificadas.</p>
JULHO	AGOSTO	SETEMBRO	OUTUBRO	NOVEMBRO	DEZEMBRO
<p>Nova sistemática de limpeza urbana e coleta do lixo.</p> <p>Recife passa a contar com legislação para emissão de alvarás.</p> <p>PCR amplia linhas do Transporte Complementar na Zona Norte.</p> <p>Inaugurados conjuntos habitacionais Várzea 2 e Aritana, na Imbiribeira.</p>	<p>Novo sistema de esgotamento sanitário de Coronel Fabriciano, na Imbiribeira. 462 moradores beneficiados.</p> <p>Inaugurado banco de leite e novo bloco cirúrgico da maternidade Bandeira Filho.</p> <p>Concluído Conjunto Habitacional do CAIC, no Ibura. É mais moradia digna para quem precisa.</p>	<p>PCR entrega 4 quadras reformadas e dois novos banheiros na orla de Boa Viagem.</p>  <p>Contratados 247 novos profissionais da área de Saúde.</p>	<p>Requalificação do Edifício-Sede da prefeitura.</p> <p>Teatro de Santa Isabel reabre para visitação.</p> 	<p>Entregue títulos de posse a famílias da Comunidade Rosa Selvagem.</p> <p>Boa Viagem ganha unidade do Telecentro</p> <p>Construída unidade do Sistema Público de Emprego, Trabalho e Renda em Afogados.</p>	<p>Cumprida meta de manter antecipação salarial em todos os meses.</p> <p>Recife recebe prêmio de melhor gestão do turismo no país.</p> <p>Assinada ordem de serviço do PAC/Beberibe. 120 mil pessoas beneficiadas com as obras.</p>
<p>Recife ocupa a terceira melhor posição entre as capitais do Nordeste no ranking do IDEB</p> 	<p>Ordenamento e manutenção da Pracinha de Boa Viagem</p> <p>Lançamento do programa Saúde na Escola e entrega de óculos e estudantes municipais</p> 	<p>Comunidade do Caranguejo recebe nova Unidade de Saúde da Família</p> <p>Assinatura de ordem de serviço para 15 obras em áreas de morros do Recife</p> <p>Lançamento de edital de licitação para construção de duas Academias da Cidade (nas praças do Chié, em Santo Amaro, e do ABC, na Mustardinha)</p>	<p>Mais de R\$ 30,6 milhões em Notas Fiscais Eletrônicas emitidas</p> <p>Apresentação das novas equipes do NASF: fonoaudiólogos, psicólogos, fisioterapeutas, assistente sociais, terapeutas ocupacionais, farmacêuticos, médicos e nutricionistas</p>	<p>31 mil vagas disponibilizadas a estudantes novatos na Rede de Ensino Municipal para 2011</p> <p>Publicado edital de concurso para professor da Rede Municipal</p> <p>Lançamento e assinatura do 1º Plano Municipal de Política para as Mulheres</p> <p>Reinauguração da Policlínica Agamenon Magalhães</p> <p>Início da construção do vão central do Viaduto Capital Temudo</p>	<p>Recife recebe R\$ 242 milhões para obras do PAC 2</p> <p>Lançamento do programa Consultório de Rua para dependentes de álcool e drogas</p> <p>Lançamento do edital do Sistema Viário da Via Mangue</p> <p>Assinatura do PAC Drenagem para requalificação de 11 canais na Bacia do Capibaribe e cinco nas demais bacias, que totaliza R\$ 51,6 milhões</p> <p>Publicação do decreto que cria a unidade de proteção do Parque dos Manguezais</p>
JULHO	AGOSTO	SETEMBRO	OUTUBRO	NOVEMBRO	DEZEMBRO
<p>Inauguração do Centro de Formação de Educadores Professor Paulo Freire.</p> 	<p>Inauguração da nova sede da Escola Municipal Alda Romeu, em Água Fria</p> <p>Inauguração de quadras poliesportivas das escolas municipais Maria Sampaio Lucena e Lagoa Encantada, no Ibura</p>	<p>Praça do Entroncamento é entregue totalmente requalificada</p> <p>Assinatura do convênio com o Governo Federal – Orçamento Geral da União – para construção de 228 unidades habitacionais, no Habitacional Vila Independente, em Nova Descoberta</p>	<p>Início de 16 obras emergenciais de contenção de encostas nas RPAs 02, 03, 05 e 06</p> <p>Assinatura da ordem de serviço para construção da Creche Mãezinha do Coque, na Ilha Joana Bezerra</p>	<p>Assinatura da ordem de serviço para construção dos Centros Municipais de Educação Infantil (CMEIs) Darcy Ribeiro, na Iputinga, e Jesus de Nazaré, no Ibura</p> <p>Lançamento do Plano de Requalificação Recife! Nosso Centro</p> <p>Realização de concurso público para 200 vagas para professores</p>	<p>Assinatura de convênio com o Governo Federal no valor de R\$ 25,7 milhões para o Parque do Jiquiá.</p> <p>Lançamento do edital de licitação para contratação das obras dos parques Caiara, Apipucos e Santana – programa Capibaribe Melhor</p> <p>O ginásio Geraldão ganha Prêmio Brasil de Esporte e Inclusão Social</p>



# 2011

Rua do Hospício recebe ação de ordenamento dentro do programa Recife! Nosso Centro

Pavimentação de 12 ruas em San Martin

Assinatura de ordem de serviço para construção do habitacional Vila Independência

Inauguradas obras de pavimentação, drenagem e contenção de encosta no Córrego do Jenipapo e Nova Descoberta

População recebe Lagoa do Araçá requalificada

Realização do Carnaval Multicultural do Recife

Lançamento do 1º Plano de Mobilidade do Recife

Entrega de mais um Telecentro no bairro da Boa Vista

Estudantes da Rede Municipal ganham kits do programa “Aluno nos Trinqes”

JANEIRO	FEVEREIRO	MARÇO	ABRIL	MAIO	JUNHO
<p>200 novos professores são nomeados</p> <p>Obras de contenção de barreiras e implantação de drenagem são entregues nos bairros de Água Fria e Bomba do Hemetério</p> 	<p>Assinatura da ordem de serviço para construção da Academia da Cidade na comunidade do Chié, em Campo Grande</p> <p>Ampliado Serviço de Assistência Domiciliar (SAD) para os moradores da Zona Oeste</p> <p>Inauguração da USF (Unidade de Saúde da Família) Cidade Operária para moradores do Ibura de Baixo</p> <p>Inauguração da Unidade Dr. Luiz Wilson, na Bomba do Hemetério</p>	<p>8ª Corrida das Pontes do Recife é um sucesso</p> <p>Entrega de certificados aos trabalhadores que participaram do PLANTEQ</p> <p>Nova sede do Programa Escola que Protege começa a funcionar em Santo Amaro</p> <p>Iniciada obra de construção da Academia da Cidade Vila Tamandaré, na Estância</p>	<p>Assinatura da ordem de serviço dos parques Apipucos, Caiara e Santana, do programa Capibaribe Melhor</p> 	<p>PCR moderniza 210 semáforos localizados nas principais vias da cidade</p> 	<p>Lançada pedra fundamental do sistema viário da Via Mangue</p> <p>Orçamento Participativo ganha, na Alemanha, prêmio Reinhard Mohn</p> <p>Bairro de Afogados passa a contar com Residência Terapêutica</p> <p>Abertura da 9ª edição do Futebol Participativo</p> <p>Entrega de fardamento e material esportivo para alunos do CSU Bido Krause, no Totó</p>

# 2012

Parque da Tamarineira entra no orçamento da União 2012

PCR abre 12 mil vagas em cursos profissionalizantes

Iniciada limpeza em três canais: Sítio dos Pintos (Dois Irmãos), Ibura de Baixo (Ibura), Ibiporã (Coque)

Teatros Municipais recebem Janeiro de Grandes Espetáculos

Entrega das obras de requalificação da Praça John Kennedy (Jordão)

Inaugurado Centro Municipal de Educação Infantil (Cemei) Mãezinha do Coque

Lançamento da Operação Inverno 2012

Estudantes ganham nova sede da Escola Municipal Ebenézer Gueiros

Inauguração da Academia da Cidade da Praça Simão Borba, na Vila Tamandaré

Assinatura do Projeto de Lei da Ficha Limpa Municipal

JANEIRO	FEVEREIRO	MARÇO	ABRIL	MAIO	JUNHO
<p>Implantada Zona Azul para veículos de carga e descarga no Centro do Recife</p> <p>PCR moderniza câmeras para monitoramento do trânsito</p> <p>Prefeitura restaura praças Ator Barreto Junior (Coque), Mércia de Albuquerque (Areias) e Sargento Wolf (Afogados)</p> <p>Iniciado recapeamento das avenidas Domingos Ferreira, São Miguel e Estrada do Arraial</p>	<p>Inauguração da II etapa do Habitacional Palha de Arroz, em Campo Grande. Casa nova para 101 famílias</p> <p>Entrega de 480 apartamentos dos habitacionais Via Mangue I e Via Mangue II</p> <p>PCR abre mais de 900 vagas para escolinhas do Geraldão</p> <p>Nomeados 650 professores aprovados em concurso público</p>	<p>População recebe Academia da Cidade da Praça do Burity, na Macaxeira</p> <p>Entregue Academia da Cidade da Praça Heróis da Restauração, em Areias</p> <p>Assinatura da ordem de serviço para construção da Ponte Monteiro/Iputinga e implantação de três novos subsistemas viários</p> <p>Largada da 9ª Corrida das Pontes do Recife</p> <p>Nomeação de 500 Auxiliadores de Desenvolvimento Infantil</p>	<p>Reforma da Praça da Guabiraba</p> <p>Entrega das obras de pavimentação e drenagem da Rua Santos Moreira, no Cordeiro</p> <p>Inauguração da Academia da Cidade de Cafesópolis, na Imbiribeira</p> <p>PCR muda trânsito na Av. Norte com a Rua da Aurora e a Ponte do Limoeiro</p>	<p>Inaugurada Creche Zilda Arns, na Imbiribeira</p> <p>Nomeação de 193 novos Guardas Municipais</p> <p>Prefeitura restringe trânsito de caminhões com mais de 6 metros no Centro</p> <p>Pesquisa sobre as Cadeias Produtivas do Recife é ampliada</p> <p>PCR instala 110 novas lixeiras na orla de Boa Viagem.</p>	<p>Abertura do São João 2012 - Especial de Homenagem ao Centenário de Luiz Gonzaga</p> <p>Entrega das obras de pavimentação, drenagem e contenção de encosta da Rua Atalaia, no Jordão. 80 famílias beneficiadas com a intervenção</p> <p>Entrega do Conjunto Habitacional Campo do Vila, no Espinheiro. 59 famílias de casa nova</p>

## Linha do Tempo 2009-2012

Lançamento da Operação Inverno 2011

PCR entrega equipamentos culturais do Parque Dona Lindu: Galeria Janete Costa e Teatro Luiz Mendonça

Entrega de três ônibus para atendimento itinerante dos projetos Ônibus da Cidadania e Juventude Digital

Residências terapêuticas começam a funcionar no Jordão Baixo e na Várzea

Inauguração da 1ª etapa do habitacional Mangueira da Torre



Obras de saneamento integrado na comunidade de Santa Terezinha, em Santo Amaro

1º Plano de Ações para o Trânsito do Recife é lançado

Prefeitura e Fundação Roberto Marinho apresentam projeto museográfico do Paço do Frevo

Começam as obras de contenção de encosta e drenagem nos bairros de Vasco da Gama e Macaxeira

320 famílias recebem casa nova. É o habitacional Dom Hélder, em Brejo de Beberibe

Assinatura da Agenda Ambiental na Administração – A3P

Portaria permite que táxis com passageiros transitem nos corredores de ônibus da cidade

Operação tapa-buraco fica mais eficiente, com uso de modernos caminhões



Linha do Tempo 2009-2012					
<p>Entrega de 16 unidades habitacionais da 1ª etapa do Habitacional Capibaribe I</p> 	<p>Entrega das obras do alargamento do Viaduto Capitão Temudo</p> <p>Lançamento do Programa Canais do Recife</p> <p>Assinatura da ordem de serviço dos 11 canais da Bacia do Capibaribe, que integram o programa Capibaribe Melhor</p> <p>Lançamento do Observatório do Trabalho, em parceria com o DIEESE</p> <p>Realização da 5ª Conferência Municipal da Mulher</p>	<p>PCR realiza concurso público para a Guarda Municipal</p> <p>Abertura da 4ª edição dos Jogos Municipais da Pessoa Idosa</p> 	<p>Anúncio do Plano de Ação para Carga e Descarga com novas iniciativas para melhorar o trânsito</p> <p>Entrega de 247 notebooks a professores da Rede Municipal</p> <p>Entrega de certificados para 50 alunos do curso da construção civil</p>	<p>Assinatura de contrato para obras de contenção de encostas, pavimentação, drenagem, saneamento, e ainda a contratação de projetos de intervenções em 20 áreas de risco na Bacia do Capibaribe e elaboração de Plano Diretor de drenagem em parceria com a Caixa</p> <p>160 famílias recebem moradia digna, com a entrega da primeira etapa do habitacional Via Mangue I</p> <p>90 apartamentos entregues com o habitacional R04 (Prometrópole), em Dois Unidos</p>	<p>Sanção da lei que amplia a área de atuação do Porto Digital para Santo Amaro e cria incentivo fiscal para o crescimento da economia criativa</p> <p>Entrega de 26 apartamentos do Habitacional Portão do Gelo (PAC Beberibe), em Beberibe</p> <p>Crédito concedido pelo uso da Nota Fiscal Eletrônica cresce 84,71% no Recife</p> <p>Inauguração do Pólo Academia da Cidade e Praça da Várzea</p>
JULHO	AGOSTO	SETEMBRO	OUTUBRO	NOVEMBRO	DEZEMBRO
<p>Inauguração da creche municipal Vila Imperial</p>  <p>Realização da 10ª Conferência Municipal da Saúde</p>	<p>Projeto Viva o Recife Antigo leva espetáculos de dança, música e teatro infantil para área histórica da cidade.</p> <p>Realização da 2ª Conferência Municipal da Juventude</p> <p>Parque 13 de Maio ganha novo polo da Academia da Cidade</p>	<p>PCR lança Plano de Combate ao Crack</p> <p>19ª Residência Terapêutica da rede de Saúde Mental é inaugurada no Bongí</p> <p>Entregue nova sede do CRAS em Santo Amaro</p> <p>Inauguração do novo CRAS no Córrego da Fortuna, em Dois Irmãos</p>	<p>Entrega de oito novas ambulâncias para o transporte de pacientes entre unidades médicas</p> 	<p>226 apartamentos entregues com a 1ª etapa do Habitacional Palha do Arroz (Prometrópole), no Arruda</p> <p>Inauguração da Casa de Acolhida na Várzea</p> <p>Inauguração da USF (Unidade de Saúde da Família) Jardim Teresópolis, na Várzea</p> <p>Assinatura de ordens de serviço para construção de 7 CMEIs</p>	<p>Inauguração da 20ª Residência Terapêutica da rede de Saúde Mental em Campo Grande</p> <p>Inauguração da Policlínica em Água Fria</p> <p>Inauguração da Academia da Cidade do Chiê, em Campo Grande</p>
<p>Entrega da nova etapa do Conjunto Habitacional Mangueira da Torre, no bairro da Torre</p> <p>Entregues obras de pavimentação e drenagem de seis ruas na Iputinga. 277 famílias beneficiadas com as intervenções</p> <p>Nova base descentralizada do SAMU na Maternidade Bandeira Filho</p>	<p>Concluídas as obras de requalificação da Escola Municipal Luiz Lua Gonzaga, na Bomba do Hemetério</p> <p>Assinatura do Termo de Anuência para a implantação do Pólo Jurídico</p> <p>Doação do terreno para Caixa Econômica Federal e seleção pública para a construção do Habitacional de Lemos Torres, em Casa Forte</p>	<p>Inauguração da Creche Irmã Dulce e das obras de pavimentação e drenagem das ruas Sacadura Cabral e Gomes Pacheco, no Espinheiro</p> <p>Assinada a ordem de serviço para realização de obras de pavimentação, drenagem e recuperação do sistema de esgotamento sanitário em 31 ruas de Santo Amaro</p> <p>PCR entrega Unidades de Saúde da Família reformadas em Areias e Mangueira</p>	<p>Inauguração da Academia da Cidade Um Por Todos, no Vasco da Gama</p> <p>Entrega do Centro Municipal de Educação Infantil Jesus de Nazaré, no Ibura</p> <p>Concluídas obras de contenção de encosta, drenagem, pavimentação e escadaria na Rua Tenente Roland Rittmister, na Várzea. 350 famílias foram beneficiadas</p> <p>PCR entrega nova etapa da Via Mangue: requalificação do sistema viário do Pina, na localidade de Jardim Beira-Rio, e a nova alça do Viaduto Capitão Temudo</p>	<p>Assinado contrato de financiamento de US\$ 130 milhões com o BIRD, para melhoria da educação e aprimoramento da Gestão Pública</p> <p>PCR reforma praças Largo Dom Luiz (Casa Amarela) e Prof. Inácio Pessoa de Melo (Rosarinho)</p> <p>Inauguração da Praça Jovem Cap requalificada e do novo polo da Academia da Cidade em Cajueiro</p>	<p>Entrega de 316 títulos de posse de Brasília Teimosa, Vila São Miguel, Vila Felicidade e Torrões.</p> <p>Sorteio dos apartamentos de 8 habitacionais em construção, pelo PAC Beberibe.</p> <p>Entrega de 9 nove ambulâncias do SAMU.</p> <p>Entrega da Academia da Cidade da Praça do ABC, na Mustardinha.</p>
JULHO	AGOSTO	SETEMBRO	OUTUBRO	NOVEMBRO	DEZEMBRO
<p>Assinatura da Ordem de Serviço para 20 obras de contenção de encostas, pelo PAC 2</p> <p>Requalificadas as praças Dezessete (Santo Antônio) e do Alto José do Pinho (bairro de mesmo nome)</p> <p>Lançado 2º Plano de Ações para o Trânsito do Recife 2012/2013</p> <p>Criado binário da Estrada do Arraial com a Estrada do Encanamento, na zona norte da cidade</p>	<p>Entrega das obras de pavimentação e drenagem da Rua das Oficinas, em Brasília Teimosa</p> <p>Entrega das obras de drenagem e contenção de encosta das ruas Dez e Dezessete, na Bomba do Hemetério, e Rua Vitoriana, em Beberibe</p> <p>Restaurada Praça Cosme Viana, em Afogados</p>	<p>Revitalização das praças da Rua Velha (Boa Vista), Monteiro (bairro de mesmo nome), Barão de Caiara (Apipucos) e Nelson Ferreira (Santo Amaro)</p> <p>PCR moderniza e amplia transparência no Portal de Compras</p> <p>Entrega do primeiro habitacional da Comunidade do Pilar. 48 famílias beneficiadas</p> <p>Assinada ordem de serviço para revestimento do Canal Ibiporã, no Coque</p>	<p>Inauguração da Academia da Cidade de Roda de Fogo, em Torrões</p> <p>População ganha área de lazer próximo ao canal do Serpro</p> <p>Nomeação de 88 novos Guardas Municipais</p> <p>Iniciada nova etapa da Via Mangue com o estaqueamento das fundações da Ponte Estaiada</p>	<p>Entrega de obras de contenção de encostas, pavimentação, drenagem e escadarias no Jordão e em Passarinho</p> <p>Assinado convênio com o Porto Digital para implantação de bicicletário na área central da cidade</p> <p>Inauguração da última etapa do Habitacional Mangueira da Torre</p>	<p>Frevo ganha título de Patrimônio Cultural Imaterial da Humanidade, pela Unesco.</p> <p>Parques do Capibaribe Melhor: Apipucos e Santana.</p> 





# Desenvolvimento Econômico

Neste eixo, a gestão direcionou seu trabalho para dois objetivos estratégicos: Viabilizar obras estruturadoras para o desenvolvimento; e Consolidar a economia local como base na prestação de serviços modernos, na valorização da cultura e no desenvolvimento do turismo.

Diversas ações foram realizadas para consolidar o Recife como o maior polo de serviços modernos do Nordeste e como âncora do desenvolvimento de Pernambuco. Para isso, o governo implantou uma nova política fiscal e investiu em importantes obras estruturadoras, como a Via Mangue, a duplicação do Viaduto Capitão Temudo, o programa Capibaribe Melhor, etc. Ainda visando à geração de emprego e renda, esta administração trabalhou para fazer o setor terciário moderno avançar, com iniciativas voltadas ao desenvolvimento turístico e cultural na cidade.





# Novos investimentos e recorde na geração de empregos

*A Prefeitura conseguiu atrair novos empreendimentos para cidade, com uma ousada política de melhoria da infraestrutura e oferta de incentivos fiscais*



O Recife está vivendo um tempo de mais desenvolvimento. Com trabalho sério, a prefeitura atraiu novos investimentos para cidade e, assim, mais empresas se instalaram e milhares de empregos foram criados. Esta gestão, por meio de uma ousada política econômica, fortaleceu o Recife para ser o maior polo de serviços modernos do Nordeste.

Como forma de estimular o crescimento, a PCR investiu na melhoria da infraestrutura do município, no estímulo à qualificação profissional e na oferta de incentivos fiscais. Foram realizados estudos e mudanças na legislação tributária do município, que tem se revertido no desenvolvimento de vários setores e na abertura de mais postos de trabalho.

A lei de expansão do Porto Digital é um exemplo dessa política. Com ela, foram ampliados os benefícios fiscais às empresas de tecnologia e foram estabelecidas vantagens para os setores da economia criativa. A prefeitura também formalizou os prestadores de serviços (cabeleireiros, artesãos, manicures, etc) e pequenos negociantes (barraqueiros, vendedores, etc). Para tanto, estabeleceu o chamado “Empreendedor Individual”, que paga o valor fixo de R\$ 5,00/mês para serviços e R\$ 1,00/mês para comércio e indústria, tendo acesso a diversos benefícios, como emissão de nota fiscal, crédito mais barato, dentre outros.

A atual administração ainda criou ferramentas para dar respostas rápidas ao mercado privado. É o caso do Grupo de Análise de Projetos Especiais implantado na Dircon, que reduziu o prazo de análise e aprovação para grandes empreendimentos. Em outra frente, o governo investiu na melhoria na infraestrutura da cidade, gerando mais emprego e preparando o município para receber novos negócios. No leque de obras estruturadoras, estão a Via Mangue, Canais do Recife, Capibaribe Melhor, habitacionais, entre outras.



Tantas iniciativas já se refletem em números. Segundo o Dieese, foram criados mais de 94 mil postos de trabalho entre janeiro de 2009 e junho de 2012, só na capital pernambucana. E para que os recifenses ocupassem as vagas abertas, a PCR capacitou mais de 95 mil pessoas nos últimos quatro anos, pelo Programa Recife das Oportunidades.

**Empreendedor Individual** – Esta gestão regulamentou as atividades do comércio e prestação de serviços de pequeno porte, criando a alternativa de pessoa jurídica “Empreendedor Individual”. A medida facilitou a vida dos empreendedores de base popular, que estavam fora do sistema formal de trabalho, a exemplo de cabeleireiros, manicures, artesãos, agentes de viagem, contadores, barraqueiros, etc. Eles contribuem com um valor fixo mensal de R\$ 31,10 de INSS e mais R\$ 5,00, tratando-se de serviços, ou R\$ 1,00 para comércio e indústria. Em contrapartida, têm acesso a vantagens sócio-econômicas: cobertura da previdência social para o empreendedor e sua família, emissão de notas fiscais, acesso à capacitação profissional e orientação de negócios, inserção no Cadastro Mercantil do Município; IPTU no valor do residencial, entre outras. Hoje, já são mais de 25.900 empreendedores individuais formalizados na cidade e o nosso modelo foi reproduzido pelo SEBRAE para outras cidades.

**Cadeias Produtivas** - Para conhecer melhor a vocação econômica da cidade e potencializar seu desenvolvimento, esta administração investiu forte em estudos sobre as cadeias produtivas. Com isso, foi possível identificar dez setores com maior potencial de inovação no município. Dentre esses, foram aprofundados os estudos de seis cadeias produtivas: Economia Criativa; Indústria de Eletroeletrônicos; Indústria Farmacoquímica; Complexo de Saúde; Serviços Técnicos Especializados (foco em engenharia) e Logística. Esses estudos já se reverteram em ações do governo para expansão dos empreendimentos nessa área, a exemplo da Lei Municipal que ampliou a área do Porto Digital, da implantação da sede do Parqtel e a criação de comitês gestores para as cadeias produtivas de Economia Criativa, Eletroeletrônicos e Fármacos.

**Expansão do Porto Digital** – Para fomentar a abertura de novas empresas, esta gestão ampliou o território em que Porto Digital conta com incentivos fiscais. Também reduziu em 60% o Imposto Sobre Serviços (ISS) para os empresários do segmento da economia criativa (cinema, produção audiovisual, design, fotografia, jogos digitais e multimídia). Com a expansão desses benefícios, que antes se restringia ao serviço de informática, a prefeitura estimulou o surgimento de novos empreendimentos no setor de tecnologia e criação. Só em 2011, das 11 empresas instaladas no Porto Digital, a maior parte delas se enquadra no segmento da criação. A nova regra ainda ampliou a área beneficiada com o incentivo fiscal, que antes se restringia ao Recife Antigo, para o quadrilátero de Santo Amaro. A perspectiva é de que, nos próximos anos, o Porto Digital gere mais 20 mil empregos. A nova legislação é resultado da pesquisa da Cadeia Produtiva da Economia Criativa.



**Rapidez na Análise de Projetos Especiais** – Diante do atual vigor econômico do município, a prefeitura criou o Grupo de Análise de Projetos Especiais para avaliar com rapidez as propostas mais relevantes e de impacto para a cidade. Com isso, a Dircon passou analisar, em 120 dias, os projetos de edificações com áreas acima de 10 mil metros quadrados e as que são compreendidas, pela legislação urbanística, como de impacto. A medida tem o objetivo de agilizar a instalação de empreendimentos que possam gerar mais emprego e oportunidade para população.



**Novos centros comerciais** - A iniciativa desta gestão em dar agilidade ao licenciamento de grandes empreendimentos comerciais possibilitou a construção de três novos shoppings na cidade. São eles: o RioMar, que começou a funcionar em outubro de 2012, e outros dois empreendimentos projetados nos bairros de Jiquiá e Apipucos. Além disso, os shoppings Recife e Boa Vista ampliaram suas instalações e o centro comercial Tacaruna já anunciou a sua expansão.



**Postos de Trabalho** - Nos últimos anos, nossa cidade tem batido recorde na geração de empregos. Segundo o Dieese, foram criados mais de 94 mil postos de trabalho entre janeiro de 2009 e junho de 2012, no Recife. Nesse período, a taxa de desemprego na cidade caiu de 18% para 10,5%. O saldo de empregos formais no setor de Serviços cresceu 22,9%, de 2009 para 2011, o que resultou em 53.666 novas pessoas no mercado de trabalho. O Recife ainda foi a segunda capital do Nordeste que mais gerou emprego formal no primeiro quadrimestre de 2012. No cenário nacional, a RMR ficou em segundo lugar, entre as regiões metropolitanas oficiais do Brasil, na redução da taxa de desemprego - 20,7% em abril/2011 para 12% em abril 2012.

**Sistema Público de Emprego, Trabalho e Renda** - O serviço é oferecido gratuitamente à população e visa facilitar o acesso do trabalhador às vagas disponíveis. Durante esta gestão, foram realizados 524.213 atendimentos, 86.212 pessoas se inscreveram, 43.863 deram entrada no seguro desemprego, 24.027 vagas foram captadas no mercado de trabalho e 7.257 empregados foram efetivados.

**Prêmio na área do empreendedorismo** - A gestão popular do Recife recebeu o Prêmio Governador Barbosa Lima Sobrinho – Prefeito Empreendedor 2011, em razão das ações de alcance social, como: Formalização de 25.927 Empreendedores Individuais (até agosto/12) e a criação do Fórum Municipal das Microempresas, Empresas de Pequeno Porte e Empreendedor Individual do Recife. O modelo do Recife foi reproduzido pelo SEBRAE para outras cidades do País.

**Banco do Povo** - Mais de 4 mil empreendedores foram beneficiados com atendimento fixo e volante do Banco do Povo, tendo acesso a crédito e mercados, capacitação e formalização. Esse trabalho é o resultado da parceria da PCR com o Banco do Nordeste, Banco do Brasil, Caixa Econômica Federal, Agência do Crédito e CredCidadania.

**Programa Recife Das Oportunidades** – Para os recifenses ocuparem as vagas que estão surgindo, a atual administração investiu forte na qualificação profissional. De 2009 a 2012, mais de 95,6 mil pessoas foram capacitadas para o mercado de trabalho nas áreas de construção civil, metal-mecânica, soldador eletricidade, telemarketing, informática, administração, vestuário, serviços domiciliares, alimentação, turismo, cultura e lazer.



**Economia Popular e Solidária** - Nesta gestão, foi firmado convênio de R\$ 2,4 milhões com o Ministério do Trabalho e Emprego para criação da incubadora de Economia Solidária. Quatro mil artesãos foram inscritos no PRODARTE – Programa de desenvolvimento do Artesanato. A prefeitura promoveu feiras semanais de artesanato nos bairros de Boa Viagem, Lagoa do Araçá, Casa Forte, Recife Antigo, e Poço da Panela; e Universidade Católica de Pernambuco. Trinta e oito associações e cooperativas foram apoiadas (artesanato, customização, confecção, coleta seletiva, alimentação e limpeza).







**Incentivo à hotelaria** – De olho na Copa do Mundo de 2014 e no desenvolvimento turístico da cidade, a Prefeitura do Recife criou uma lei para estimular a indústria hoteleira a ampliar a oferta de leitos. A medida possibilitou que os empresários do segmento tenham flexibilidade construtiva em algumas áreas da cidade, principalmente, no bairro de Boa Viagem. Na prática, o dispositivo legal ampliou o potencial de construção do setor que antes atendia a duas vezes o tamanho do terreno e passou a três vezes, por meio da outorga onerosa, já prevista no Plano Diretor do Recife. Além disso, o empresário do setor poderá requerer mais espaço para estacionamento, desde que esteja até 100 metros do hotel, pousada ou albergue. A implantação de 10 novos empreendimentos assegurará, até 2014, a oferta de mais 6.008 leitos na Região Metropolitana do Recife, totalizando 40.363 leitos.



**Polo Jurídico** – Tendo em vista a importância das atividades jurisdicionais para o desenvolvimento do município, esta gestão elaborou e sancionou o Projeto de Lei que cria a Operação Urbana Consorciada Joana Bezerra, mais conhecido como Pólo Jurídico. O documento estabeleceu as condições urbanísticas e jurídicas para a construção do complexo. A Prefeitura também já assinou o termo de anuência para cessão do terreno onde será implantada a nova sede do Tribunal de Justiça de Pernambuco. O Polo Jurídico ocupará um espaço de 217 mil m2 onde serão construídos oito prédios: além da sede do TJPE, o do Ministério Público e da Ordem dos Advogados do Brasil (OAB); outras instituições e um edifício-garagem. Ainda foi definida uma série de medidas compensatórias que deverão ser feitas para benefício da população, já que a iniciativa provocará mudanças em seu entorno. São elas: um Centro de Referência Ambiental, um parque, um Centro Municipal de Educação Infantil (CMEI), um sistema viário e a urbanização das margens do rio.



**Observatório do Trabalho** – Para construir eficientes políticas públicas de emprego, trabalho e renda, este governo, em parceria com o Dieese, implantou o projeto Observatório do Trabalho do Recife, pelo qual foi possível produzir e acompanhar indicadores sobre o mundo do trabalho. O projeto foi responsável pela elaboração de Boletim Informativo semanal, Relatório Mensal, Portal do Georreferenciamento e estudos temáticos. Destaque para os quatro estudos realizados: “Mercado de trabalho das mulheres no Recife nos anos 2000” (ênfase na mulher negra); “Perfil do mercado de trabalho dos jovens no Recife 2000-2011”; “Mercado de Trabalho Formal no Recife de 2009 a 2011”; e “Perfil do mercado de trabalho das cadeias produtivas com potencial de inovação no Recife 2006-2011”. Todas as informações sobre essa iniciativa estão disponíveis no portal da PCR e os interessados podem consultar os indicadores por diversos recortes: RPAs, microrregiões, idade, escolaridade, setor de atividade, etc.



# Via Mangue já é realidade.

*A Prefeitura do Recife realizou 35% de todo o projeto com a entrega de casas novas para 992 famílias, construção do sistema viário e início das obras de saneamento*



Esta gestão deu um passo importante para o futuro do Recife. Tirou do papel a Via Mangue, a maior obra viária urbana das últimas décadas e que está inserida na preparação da cidade para a Copa Mundo de 2014. Realizada em parceria com o Governo Federal, a Via Mangue está modernizando a infraestrutura da capital com obras de urbanização, saneamento e habitação, totalizando um investimento de R\$ 552,8 milhões.

O novo corredor viário será uma alternativa de tráfego para milhares de pessoas que moram nos bairros da zona sul e auxiliará no desenvolvimento econômico dessa região, hoje considerada um importante polo de serviços em franca expansão. Afora isso, com sua implantação, será possível criar um corredor exclusivo de ônibus na Avenida Domingos Ferreira, priorizando o transporte coletivo na área.

Trabalhando sério, a prefeitura conseguiu concluir 35% de todo o projeto da Via Mangue. Para erguer a parte do sistema viário, foram montados seis canteiros, que estão localizados no Cabanga, Aeroclube, Rua Antonio Falcão, Rua Imperial, comunidades Encanta Moça e Jardim Beira Rio. E isso também representou um ganho na geração de empregos. Só este empreendimento foi responsável por criar mais de 1.200 postos de trabalho, entre empregos diretos e indiretos.

Mas os benefícios sociais vão além. Para construir o novo sistema de viário da cidade, a prefeitura entregou moradias dignas para 992 famílias que viviam em condição precária próximo ao trajeto da via. Agora, elas estão em habitacionais construídos nos bairros de Boa Viagem e do Pina, pertinho das comunidades onde moravam. A atual gestão ainda deu início a obras de saneamento em Boa Viagem e na Imbiribeira, que vão beneficiar 115 mil pessoas.





## O sistema viário

A Via Mangue será um corredor completamente novo, com mais de quatro quilômetros de extensão, que vai desde o Viaduto Capitão Temudo até o complexo viário da Antônio Falcão, em Boa Viagem. Para isso, serão pavimentados 3 km de via em terra firme e construídos cinco elevados (quatro sobre a Rua Antônio Falcão e uma via elevada com 1,5 km de extensão sobre o mangue), uma ponte sobre a Lagoa Encanta Moça e quatro alças (uma no Viaduto Capitão Temudo, uma na Ponte Paulo Guerra – chamada alça estaiada – e duas na Rua Antônio Falcão).

O novo corredor terá calçadas para pedestres, ciclovia e quatro faixas de rolamento para veículos, sendo duas para cada sentido do tráfego. Não haverá semáforos nem cruzamentos. A velocidade média será de 60km/h e, ao longo do trajeto, ele vai margear o sermão margeado pelo manguezal do Rio Pina, formando um cinturão de defesa à vegetação. Dessa forma, as pessoas terão a oportunidade de conhecer uma das áreas verdes mais bonitas do Recife.





Conjuntos Habitacionais

A vida das pessoas que mais precisam também mudou para melhor com a chegada da Via Mangue. A Prefeitura entregou casa nova para 992 famílias que vivam em situação insalubre nas áreas próximas ao trajeto do novo corredor. Agora, elas moram em três habitacionais localizados bem perto de onde residiam, representando um investimento de R\$ 52,2 milhões.



Os moradores das comunidades de Deus nos Acuda e Xuxa, em Boa Viagem, foram os primeiros a ganhar um novo endereço. Em 2010, 352 famílias saíram da favela para morar com conforto e dignidade no habitacional Via Mangue 3, na Rua Pedro Augusto Carneiro Leão, 604, Imbiribeira.



Depois, foi a vez de quem vivia nas comunidades Beira Rio, Jardim Beira Rio, Paraíso e Pantanal – no Pina - deixar as palafitas para morar nos habitacionais Via Mangue 1 e 2, localizados nas ruas Jamil Asfora e Amador Bueno, respectivamente. Juntos, os dois residenciais receberam 640 famílias em 2012.

Como são os habitacionais da Via Mangue	
Residenciais	Características
Apartamento	Área de 40m² (média), dois quartos, cozinha, sala, banheiro e área de serviço. Ligados ao sistema de abastecimento d'água e à rede de esgotamento sanitário.
Área Comum	Vias entre os blocos pavimentadas, parque infantil, campo de futebol, quiosques, centro comunitário, guarita e iluminação





## Saneamento

A Prefeitura do Recife ainda deu início às ações de saneamento que integram o projeto da Via Mangue. Uma iniciativa que se reverte em mais saúde e qualidade de vida para 115 mil pessoas. Entre as obras previstas, já está em construção um emissário de esgoto que levará os resíduos coletados em parte da zona sul até a estação de tratamento existente no Cabanga. Afora isso, a gestão concluiu os projetos para erguer duas novas estações elevatórias de esgoto, urbanizar e implantar rede de saneamento básico em 21 ruas localizadas em Boa Viagem e na Imbiribeira.



## Projeto Via Mangue em números

**Investimento total** - R\$ 552,8 milhões

**Andamento da obra** - 35% de todo o projeto concluído

**Empregos criados** - 1.200 postos de trabalho, entre diretos e indiretos.

**Habitacionais construídos** – 3 residenciais (1 na Imbiribeira e 2 no Pina)

**Beneficiados com os apartamentos** - 992 famílias de casa nova

**Extensão da Via Mangue** – 4,75 km (sentido centro/subúrbio) e 4,37 km (sentido subúrbio/centro)

**Equipamentos da via** - 3 km de rua pavimentada em terra firme  
5 elevados; 1 ponte (sobre a Lagoa Encanta Moça); 4 alças (1 no Capitão Temudo, 1 na Ponte Paulo Guerra e 2 na Rua Antônio Falcão).

**Velocidade média da via** - 60km/h.

**Obras de saneamento:** 1 emissário de esgoto; 2 novas estações elevatórias de esgoto; 21 ruas com rede de saneamento básico.

**Área beneficiada com saneamento** - 221 hectares

**Beneficiados com obras de saneamento** - 115 mil pessoas



As obras de saneamento estão orçadas em R\$ 74,3 milhões e abrangem uma área total de 221 hectares. As vias a serem beneficiadas atualmente tratam seu esgoto de diversas formas, mas com a implantação do projeto, passarão a ser atendidas por uma rede de esgotamento. As novas estações elevatórias serão instaladas em Boa Viagem e na Imbiribeira. É para elas que serão encaminhados os resíduos coletados na região. De lá, esse material é enviado, por bombeamento, até a Estação de Tratamento do Cabanga.



# Viaduto Capitão Temudo duplicado.

*O elevado ganhou quatro novas faixas para veículos, deixando o trânsito mais rápido entre a Agamenon Magalhães e a zona sul da cidade*



Esta gestão entregou uma importante obra para a melhoria do trânsito entre as zonas norte e sul do Grande Recife: a duplicação do Viaduto Capitão Temudo, na Joana Bezerra. O equipamento praticamente dobrou de tamanho. Ele teve sua largura ampliada de 14m para 28m, passando de duas para quatro faixas de rolamento em cada sentido. Inserida no conjunto de iniciativas preparatórias para a Copa do Mundo de 2014, a intervenção representou um investimento municipal de R\$ 39,1 milhões.

Com uma extensão de 950m, por onde circulam em média 86 mil veículos por dia, o viaduto redimensionado trouxe mais fluidez ao trânsito, aumentando a velocidade média de 14km/h para 22km/h. O ganho foi possível porque a nova estrutura pode acomodar um maior número de veículos. Além disso, foram eliminados os estreitamentos e gargalos que diminuía a velocidade do tráfego na área, uma vez que o elevado agora tem o mesmo número de faixas da Avenida Agamenon Magalhães.





Afora passar por alargamento, o viaduto ganhou duas alças que possibilitam a quem sai da zona sul ou da zona norte acessar a Rua Imperial e de lá seguir, ou para o centro do Recife ou para os bairros de Afogados e Imbiribeira. Com isso, quem trafega no sentido Olinda/Boa Viagem não precisa mais entrar pelo Coque ou seguir até o bairro do Cabanga para acessar a via através da Avenida Sul. Já quem está no sentido oposto desce na Rua Lourenço da Silva e, na sequência, acessa a Rua Imperial.



A obra do viaduto também melhorou a circulação para os condutores que estão no bairro da Ilha de Joana Bezerra e querem acessar o logradouro. Isso porque ganharam uma faixa de acomodação, evitando o conflito com os veículos que estão descendo a Ponte Papa João Paulo II no sentido Olinda/Pina. Um benefício principalmente para os usuários de ônibus que utilizam o Terminal Integrado de Passageiros da Joana Bezerra. A intervenção também se integra à Via Mangue, maior obra viária das últimas décadas no Recife.

## **VIADUTO CAPITÃO TEMUDO EM NÚMEROS**

Largura - ampliada de 14m para **28m**

Comprimento - **950m**

Número de faixas de rolamento – saiu de 2 para **4 faixas**, por sentido

Novos acessos – **2 alças** para o ingresso na Rua Imperial

Fluxo de veículos - **86 mil veículos** por dia

Velocidade média - aumentou de 14km/h para **22km/h**

Investimento da obra - **R\$ 39,1 milhões**



# Capibaribe Melhor: Recife ganha novos parques

*Dentro do mesmo projeto, a atual gestão também iniciou a construção de novos sistemas viários, uma ponte semiperimetral e mais moradias populares*



Um conjunto de ações está mudando a face do Rio Capibaribe e levando lazer, mobilidade e casa digna para quem mais precisa no Recife. Por meio do projeto Capibaribe Melhor, a Prefeitura ampliou as áreas verdes da cidade entregando dois novos parques (Apipucos Maximiano Campos e Santana, na zona norte) e deixando um com obras em fase de conclusão (Caiara Jonathan Marques da Cunha, na zona oeste). Além disso, iniciou a construção de uma ponte ligando os bairros da Iputinga e do Monteiro, três novos sistemas viários próximos a esse elevado e habitacionais que acolherão as famílias retiradas das margens do rio e das áreas onde serão construídas as obras mencionadas.

A estruturação dessas áreas de lazer e os empreendimentos viários reforçam o compromisso político dessa gestão com o crescimento sustentável e a melhoria da qualidade de vida da população. Somando as intervenções, o projeto acaba por formar um grande parque linear na cidade, ao longo das margens do Rio Capibaribe, tendo como âncora os três novos parques e o da Jaqueira, chegando até o Derby. As obras totalizam mais de R\$ 87,4 milhões em investimentos, com recursos do BIRD e contrapartida do Município.



Com os parques, a atual administração possibilitou o uso coletivo das margens do Rio Capibaribe e aumentou o acesso da população à infraestrutura urbana de esporte, lazer e contemplação. Já as intervenções viárias criam uma nova alternativa de tráfego, melhorando a mobilidade urbana entre as zonas norte e oeste da cidade. A nova ponte facilitará o deslocamento das pessoas entre os bairros da Iputinga e Monteiro. E com a implantação dos três subsistemas viários, diversas ruas da região receberão serviços de pavimentação, drenagem, iluminação, sinalização e acessibilidade.



## Parque Apipucos

Agora quem passa pela zona norte da cidade, especificamente pela Av. Apipucos, está descobrindo uma nova paisagem, antes encoberta por ferros velhos. Trata-se do Parque Apipucos Maximiano Campos, que teve sua primeira etapa entregue em 2012 pela Prefeitura. O equipamento revelou para os recifenses uma bela área verde existente entre o açude e o Rio Capibaribe, além de proporcionar um novo espaço público de contemplação, lazer e recreação.



Com uma área de 28,7 mil m<sup>2</sup>, o Parque Apipucos abriga piers, mirantes, passeios, ancoradouro, estacionamento, quiosques e muitos ambientes verdes para serem desfrutados. A parte leste do parque, que mostrou o rio, foi batizada de “Janela para o Capibaribe”. Mas, todo o entorno do açude também ganhou tratamento paisagístico. O equipamento ainda dispõe de estruturas para a implantação de um Polo de Educação Ambiental e a aplicação de um sistema de piscicultura que pode enriquecer a fauna do Açude.

## Parque Santana

Mais espaço, áreas verdes e serviços para a população. A atual gestão devolveu à população o Parque Santana totalmente requalificado e ampliado. O equipamento, que antes possuía 26 mil m<sup>2</sup>, hoje dispõe de 63 mil m<sup>2</sup> de área total, com novos espaços de contemplação, esporte e recreação.

Localizado nas imediações dos bairros de Santana, Poço da Panela e Casa Forte, o parque é voltado para atividades de lazer e a prática de atividades físicas. Ele conta com campo de futebol, quadras poliesportivas, arena de skate e bicicross, pista de cooper, ciclovia, parque infantil e quiosques. Também foram edificadas no local, três praças, uma Academia da Cidade, sala de primeiros socorros, vestuário e arquibancadas.





## Parque do Caiara

Para impulsionar a prática de esportes na cidade, esta administração está revitalizando o Parque do Caiara, situado na Iputinga, bem na margem direita do Rio Capibaribe. O Caiara tem sido reestruturado e modernizado para ser um polo esportivo de referência, possibilitando inclusive a realização de campeonatos e torneios na área. Por isso, ali, está sendo implantado um Centro de Treinamento com dois campos de futebol, quadras poliesportivas, pistas de skate e de atletismo com dimensões olímpicas internacionais.

Pelo projeto, toda a parte de apoio foi contemplada com arquibancadas, vestiários, setor administrativo, além de serviços de estacionamento e bicicletário. Também há espaços como pista de cooper, deque, caramanchão, parquinho e alameda no parque. O equipamento dispõe de uma área total de 41,4 mil m<sup>2</sup> e as obras estão em fase de conclusão.



## Habitacionais

Por meio do projeto Capibaribe Melhor, a Prefeitura do Recife também está mudando a vida de quem mora de forma insalubre nas margens do rio. Essas pessoas estão recebendo casas novas. Ao todo, já foram projetados 10 habitacionais que abrigarão 2.820 famílias a serem retiradas de comunidades como Skylab, Ayrton Senna, Alto do Céu, Vila União, Inaldo Martins, Vila Esperança, Cabocó, entre outras. Dentro deste projeto, a atual administração já soma 400 novas moradias, entre unidades entregues e em construção.



## Ponte e novos sistemas viários

As zonas norte e oeste da cidade ainda vão ganhar mais mobilidade e integração, com os investimentos que estão sendo feitos pela Prefeitura do Recife, por meio do Capibaribe Melhor. Uma ponte ligando os bairros da Iputinga e Monteiro e três novos sistemas viários no entorno desse elevado estão sendo construídos.



A ponte redimensionará o trânsito entre essas duas regiões da cidade, oferecendo ao recifense uma nova rota para se chegar a essas áreas, antes separadas pelo obstáculo natural do rio. Ela terá 280 metros de extensão e 20 metros de largura. Haverá quatro faixas para o tráfego de veículos, sendo duas para cada sentido do tráfego.

Quanto aos sistemas viários, eles vão complementar essa intervenção. Com a abertura e pavimentação das ruas próximas, viabilizarão o acesso à ponte nos dois lados do rio, interligando o elevado a avenidas importantes e vias secundárias.





# Mais corredores de ônibus garantidos

*Esta gestão conseguiu assegurar recursos para a implantação de seis corredores de transporte coletivo junto aos governos Federal e Estadual, além de corredor fluvial*



A solução para os grandes centros urbanos terem uma boa mobilidade está em priorizar o transporte público acessível e democrático. Por isso, esta gestão foi protagonista de uma ação importante junto aos governos Federal e Estadual, que culminou com a garantia de implantação de seis novos corredores de ônibus no Recife, além do corredor de transporte coletivo fluvial. Dos viários, três serão executados pela prefeitura e os demais pelo Governo do Estado, com financiamento do PAC Mobilidade Grandes Cidades.

Por meio do PAC, a Região Metropolitana do Recife foi contemplada com R\$ 2,1 bilhões para ações de melhoria do transporte coletivo. Desse montante, a prefeitura receberá R\$ 821 milhões destinados à implantação de corredores de ônibus na Segunda e Terceira Perimetrais, e na Radial Sul. Somando essas intervenções, a cidade ganha 55,4 quilômetros de faixas exclusivas para o transporte público de passageiros. Os termos de referência dos projetos já estão concluídos e analisados pela Caixa Econômica Federal.

Os financiamentos nesta vertente do PAC eram direcionados às grandes capitais do Brasil e a participação dos estados só poderia ocorrer mediante a solicitação do município. Foi o que aconteceu em Recife. Tendo uma visão ampla, esta gestão entendeu que o trânsito da cidade está interligado ao da RMR e chamou o Governo do Estado para integrar a iniciativa. Afinal, algumas intervenções só teriam resultado satisfatório se fossem realizadas ações conjuntas envolvendo o território da capital e a área fora dele.

Assim, o Palácio das Princesas recebe o financiamento do Governo Federal para executar, no Recife, as obras referentes à implantação de BRTs nos corredores Norte-Sul, Leste-Oeste e IV Perimetral, além de criar um corredor fluvial. Fruto de muitas conversas e debates técnicos entre os governos, os projetos do município e do Estado são complementares e afinados com Plano de Mobilidade da nossa cidade. Parte destas obras também faz parte da preparação para a Copa do Mundo de 2014, deixando um legado para o futuro do Recife.



## Intervenções

**Segunda Perimetral** – Um corredor de ônibus com 18 quilômetros de extensão, que ligará o Largo da Paz a Avenida Presidente Kennedy, em Olinda. Ele cortará os bairros da Madalena, Torre, Tamarineira e Água Fria.

**Terceira Perimetral** – Com 26,4 quilômetros de extensão, o corredor inicia no binário da Ribeiro de Brito/Ernesto de Paula Santos (Boa Viagem) e segue até o Alto José Bonifácio. Para isso, ele passará pelo Ipsep, Caçote, Areias, Jiquiá, Estância, San Martin, Cordeiro, Casa Forte e Casa Amarela.

**Radial Sul** - Fará uma ligação direta entre a BR 101 (IV Perimetral) e a orla da cidade. O ponto de partida será a Avenida Dois Rios e de término na Avenida Boa Viagem, Para isso, serão utilizadas vias da Cohab, Ibura, Ipsep, Imbiribeira e Boa Viagem. A extensão do corredor é de 11 quilômetros.

## Ações garantidas junto ao Governo do Estado

**Corredor Norte-Sul** - Inicia no Terminal Integrado de Igarassu e segue até a Estação Central do Metrô, no centro do Recife, passando pela Avenida Cruz Cabugá.

**Corredor Leste-Oeste** - Da Praça do Derby até o Terminal Integrado de Camaragibe, atravessando a Avenida Caxangá.

**IV Perimetral** – Corredor de ônibus passando pela BR-101 e pelo bairro de Cajueiro.

**Corredor Fluvial** – leito do Rio Capibaribe

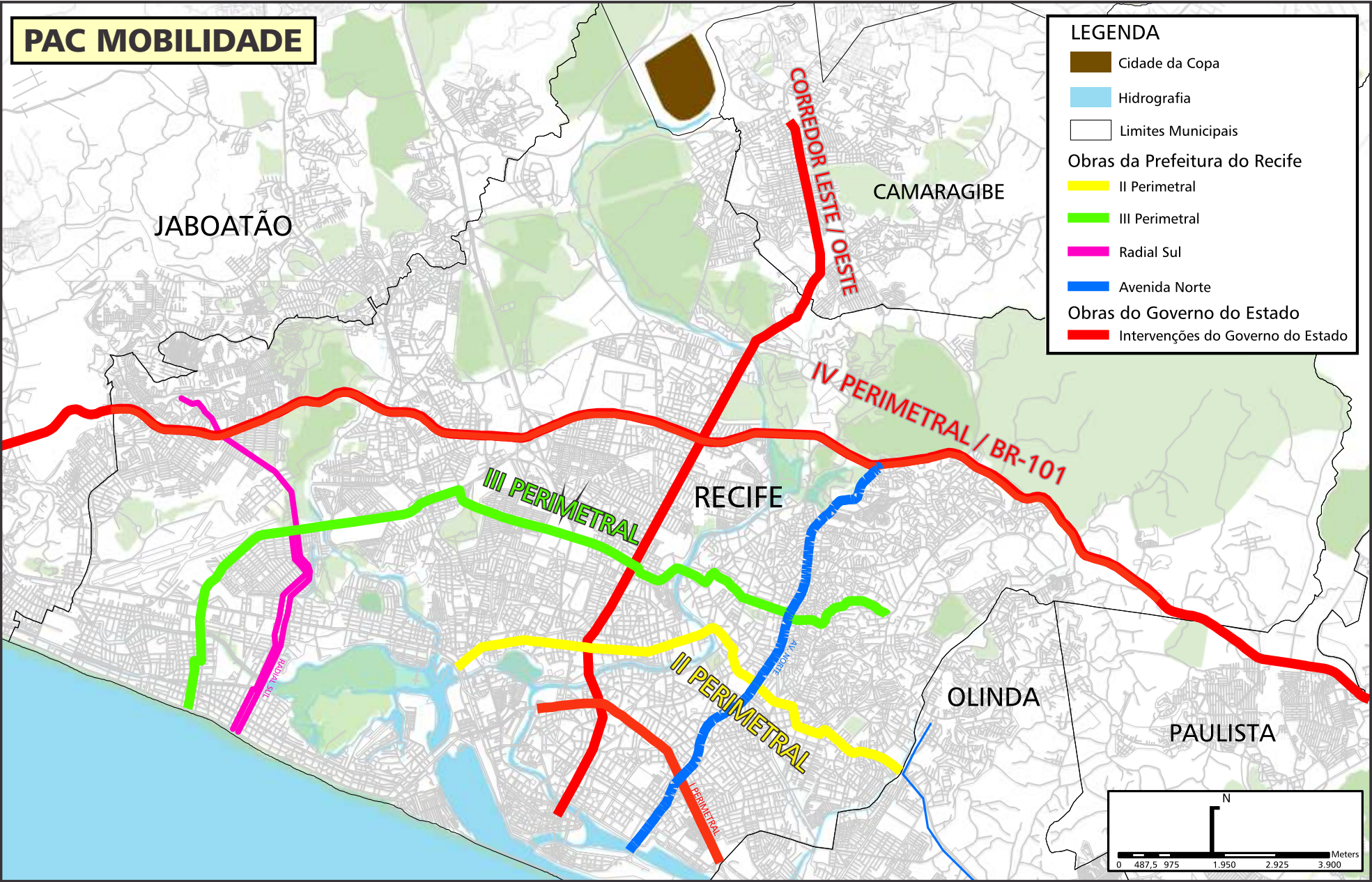



# Canais do Recife: urbanização e limpeza em 20 bairros

*O programa da Prefeitura muda a vida de 50 mil recifenses com melhorias nas áreas de saúde, trânsito e meio ambiente*



Esta gestão realizou uma das maiores ações de melhorias em canais das últimas décadas. É o Programa Canais do Recife, que já beneficiou 13 cursos de água, com obras de urbanização, revestimento, limpeza, recuperação ambiental, pavimentação e drenagem de vias próximas. Também foram elaborados projetos de melhorias para outros cinco canais na cidade.

A iniciativa faz parte da política municipal para tornar o sistema de drenagem eficiente e, ainda, significa uma importante mudança na vida de 50.108 pessoas. Ao todo, o programa contempla 20 bairros e os moradores ganham em melhorias no trânsito, saúde, arborização e, principalmente, qualidade de vida. A ação representa um investimento de R\$ 95,3 milhões, fruto de parcerias da Prefeitura com os governos Federal e Estadual.

Os serviços já foram concluídos nos canais São Matheus (Ipatinga), Jenipapo (Córrego do Jenipapo), Santa Terezinha (Santo Amaro) e Ourém (San Martin). E seguem os trabalhos no Serpro (Parnamirim), Caiara (Mustardinha/Afogados), Valença (Madalena), Santa Rosa (Cordeiro), Iraque (Entância), Guarulhos (Jardim São Paulo), Persegueiros (Ibura), Ibiporã (Coque) e Parnamirim (no bairro de mesmo nome).

## **1. SÃO MATHEUS (concluído)**

Localização: Rua Manoel Rezende até o Rio Capibaribe, na Ipatinga.

Obra: Foram construídas calçadas com rampas para cadeirantes, reforçadas as paredes do canal e colocada grama nas margens. Já as ruas laterais receberam melhorias no sistema de drenagem, asfalto novo e reforço na iluminação pública.





## **2. JENIPAPO (Concluído)**

Localização: Rua Três Morros até o Açude de Apipucos, no Córrego do Jenipapo.

Obra: O canal passou por serviços de limpeza da calha, com reconstituição do leito que estava assoreado. A ação teve o objetivo de melhorar o escoamento das águas entre os bairros de Jenipapo e loteamento Apipucos, evitando transbordamentos.

## **3. SANTA TEREZINHA (Concluído)**

Localização: Santo Amaro

Obra: As margens do canal foram revestidas em concreto e urbanizadas. Nas ruas laterais, a prefeitura implantou sistema de drenagem e calçou a pista de veículos.



## **4. OURÉM (Concluído)**

Localização: Rua de São Pedro, em San Martin.

Obra: O canal passou por obras de revestimento e as vias laterais ganharam sistema de drenagem e pavimentação. Também foram construídas calçadas com acessibilidade no local.

## **5. CAIARA (Em execução)**

Localização: Rua Tejucupapo até o braço do Rio Capibaribe, entre os bairros da Mustardinha e Afogados.

Obra: O canal passa por obras de reforço em seu revestimento e suas margens estão sendo urbanizadas. O projeto ainda contempla acessibilidade, arborização e melhorias na iluminação pública.



## **6. SERPRO (Em execução)**

Localização: Av. Parnamirim até o Rio Capibaribe, nas imediações da Av. João Tude de Melo, bairro do Parnamirim.

Obra: A Prefeitura do Recife está urbanizando as margens do curso d'água. Já foi entregue uma área de lazer, com passeios, quadra poliesportiva, brinquedos, mesas e bancos, além de equipamentos para ginástica.



## **7. VALENÇA**

Localização: Cruzamento da Rua Campos Sales com a Canguaretama até o Canal do Prado, na Madalena.

Obra: A atual gestão iniciou os trabalhos de pavimentação e implantação do sistema de drenagem nas ruas próximas ao canal. Também estão previstos os serviços de construção de calçadas e de urbanização das margens.





8. SANTA ROSA (Em execução)

Localização: Rua prof. Estevão Francisco da Costa até o Rio Capibaribe, no Cordeiro.  
Obra: Estão em andamentos os trabalhos de pavimentação e implantação da rede drenagem nas vias próximas ao canal. O projeto ainda prevê a urbanização das margens.



9. IRAQUE (Em execução)

Localização: Estância  
Obra: O canal foi revestido e seguem as obras de requalificação dos pontilhões para pedestres. A pavimentação e drenagem das ruas laterais ainda estão previstas no projeto.



10. PARNAMIRIM (Em execução)

Localização: Estrada do Encanamento até o Rio Capibaribe, nas imediações da Rua João Tude de Melo, no Parnamirim.  
Obra: A Prefeitura do Recife está realizando serviços de pavimentação e implantação da rede de drenagem nas vias laterais ao canal. O projeto contempla ainda o revestimento das margens, retirada de imóveis e construção de habitacional para as famílias que serão removidas do local.



11. GUARULHOS (Em execução)

Localização: Jardim São Paulo  
Obra: Esta administração deu início às obras de revestimento do canal. Ainda estão em andamento os trabalhos para pavimentação e drenagem das duas vias marginais, arborização, passeios com acessibilidade e iluminação.



12. PESSEGUEIRO (Ordem de serviço assinada)

Localização: Entre a Rua Pessegueiro e o canal Três Carneiros, no Ibura.  
Obra: O canal passa por obras de melhorias da infraestrutura, revestimento e pavimentação das vias próximas. Também haverá desapropriação de imóveis para a urbanização das margens.

13. IBIPORÃ (Ordem de serviço assinada)

Localização: Coque  
Obra: Estão em andamento os trabalhos de pavimentação e drenagem das vias próximas ao curso d'água. O projeto também prevê que o canal seja contemplado com revestimento e a liberação de suas margens com a desapropriação de imóveis.

OUTROS CANAIS BENEFICIADOS COM PROJETOS		
CANAIS	BAIRRO	PROJETOS
ABC	Mustardinha e Afogados	Pavimentação e drenagem de vias; urbanização das margens e remoção de palafitas.
BURITY	Apipucos	Urbanização das margens do canal.
PRADO	Ilha do Retiro	Pavimentação e drenagem de vias e urbanização das margens.
SPORT	Ilha do Retiro	Pavimentação e drenagem de vias; urbanização das margens e limpeza.
RIO DA PRATA	Ibura	Pavimentação e drenagem de via, urbanização das margens, revestimento do canal e desapropriações.



# De braços abertos para o turista e para o recifense

*Esta gestão reforçou ações para divulgar a cidade como destino turístico, implantou equipamentos de informação e investiu na qualificação profissional*



Tornar o Recife uma cidade cada vez melhor para quem mora ou está aqui só de passagem. Foi com essa visão que o atual governo desenvolveu ações de incentivo ao turismo e virou referência nacional em políticas públicas para o setor. Um sucesso que já se refletiu em números, a exemplo do aumento da taxa de ocupação hoteleira (média de 80%), do incremento nos gastos médios do visitante de eventos (R\$ 395,50/dia) e da ampliação da oferta de emprego na área.

A política municipal para o turismo passou, entre outras coisas, pelo estímulo ao recifense de vivenciar sua cidade e pelo aumento nas opções de lazer. Para isso, a Prefeitura requalificou espaços tradicionais, como as sedes do Clube das Pás e do Clube Madeiras do Rosarinho. Também investiu na implantação dos três parques de Capibaribe Melhor (Apipucos, Santana e Caira), na preservação da Tamarineira e do Parque dos Manguezais, além de entregar os equipamentos culturais do Dona Lindu.

O fortalecimento da nossa cultura e da gastronomia como atrativo foram outros pontos que receberam atenção especial desta gestão. O Carnaval, principal evento cultural da cidade, cresceu, melhorou a infraestrutura e ganhou mais atrações, atraindo uma média de 700 mil visitantes, só em 2012. Ainda foi fortalecido o programa “Recife Te Quer”, que estimula as operadoras, agências e agentes de turismo a bater recordes nas vendas de pacotes para a capital pernambucana. Desde 2008, ele foi responsável por trazer 170 mil turistas a mais para a cidade, injetando R\$ 50 milhões na economia local.

São ações como essas que tem feito o Recife prosperar no setor e as suas políticas serem reconhecida em todo Brasil. Por meio do Ministério do Turismo, Sebrae e Fundação Getúlio Vargas, esta gestão recebeu o prêmio de Melhores Práticas de Turismo 2010, no quesito Marketing e Promoção do Destino, entre os 65 destinos turísticos indutores. Também, por duas vezes, foi considerado destaque de Políticas Públicas entre os 65 destinos turísticos indutores nacionais.



**Receptivos** - Foram realizados pela Prefeitura do Recife diversos receptivos no Aeroporto e no Terminal de Passageiros, sempre com muito sucesso. A atividade seguiu o calendário de eventos da cidade, destacando-se o Carnaval, São João e Semana Santa. Durante a festa de Momo, por exemplo, orquestras de frevo, passistas, maracatus e blocos líricos se apresentaram diariamente, dando as boas vindas aos turistas que chegavam.



**Postos de Informações Turísticas** – Esta gestão reforçou o atendimento a quem visita nossa cidade. Um novo posto de informações turísticas foi implantado no Parque Dona Lindu, em Boa Viagem, que funciona de domingo a domingo, com atendentes bilíngues informando sobre a cidade, o parque, as obras e espetáculos. Também novos materiais de divulgação foram elaborados e distribuídos para que todos pudessem conhecer os atrativos da capital pernambucana. Só no Carnaval, os postos de informações da PCR realizaram mais de 50 mil atendimentos a cada ano.

**Venda internacional do destino** – Para atrair a atenção de novas operadoras e turistas, essa gestão realizou uma série de ações de aproximação e divulgação, como visita a dezenas de agências de viagens de Lisboa, participação na Mostra Internacional de Turismo (MIT), BNTM, BTL (Lisboa), Fitur (Madri), ITB (Berlim), Leisure Fair (Moscou), Feira Internacional de Turismo (FIT), na Argentina, e Workshop da Embaixada do Brasil em Montevidéu.

**Venda nacional do destino** – A atual administração trabalhou sério para posicionar o Recife como destino turístico nacional. O Recife foi divulgado em diversas feiras nacionais e foram realizadas blitze em 2,5 mil agências de viagens pelo Brasil e 86 operadoras turísticas. Ao todo, as ações alcançaram 6 mil agentes de viagens no país.

**Mapa turístico do Recife** - Depois de um intenso trabalho de pesquisa em mapas turísticos de destinos mundiais, a Prefeitura criou o mapa do Recife que alia atratividade, facilidade de manuseio das informações e precisão cartográfica. Afora o material impresso, foi criado o Mapa Virtual do Recife. Em [www.mapavirtualdorecife.com.br](http://www.mapavirtualdorecife.com.br), estão disponíveis diversas fotos, vídeos, informações turísticas e distância para deslocamento aos principais cartões postais do Recife. Essas iniciativas contaram com apoio do Governo do Estado, parceria do Trade Turístico e Shopping Center Recife.

**Qualificação Profissional** – A PCR promoveu diversos cursos de capacitação profissional para a melhoria do atendimento ao turista no Recife. Ao todo, mais de seis mil pessoas foram beneficiadas, entre taxistas, comerciantes de mercados públicos, frentistas e profissionais da cadeia produtiva do turismo. As qualificações são fruto de parcerias com o Governo Federal, por meio dos ministérios do Trabalho e Turismo.

**Recifense Praticante** – Campanha de estímulo à prática do turismo no Recife pelo próprio recifense. Quinze atrativos considerados “Imperdíveis” na cidade receberam certificados de Recifense Praticante. Entre eles estão: Oficina Brennand, Bar da Geralda, Casa-Museu Magdalena e Gilberto Freyre, etc.

**Viva o Recife Antigo** – Para resgatar a animação e a cultura em uma área histórica da cidade, esta gestão criou o projeto 'Viva o Recife Antigo'. Entre agosto de 2011 e maio deste ano, espetáculos de música, dança e teatro infantil encantaram recifenses e turistas nas ruas do Bairro do Recife. Além da alegria, as apresentações, que aconteciam sempre de quinta a domingo, geraram mais emprego e renda para população.





**Requalificação de pontos turísticos** – Seguindo uma política de valorização dos atrativos da cidade, esta gestão reformou as sedes de tradicionais clubes e implantou painéis informativos para os turistas. Foram requalificadas as sedes do Clube das Pás e do Clube Madeiras do Rosarinho. Essas ações são fruto de dois projetos municipais desenvolvidos junto com a iniciativa privada: O Fuçador e o Turismo na Comunidade.



**Competitividade** – O Recife tem a melhor colocação no aspecto “Políticas Públicas”, no Estudo de Competitividade dos 65 Destinos Indutores do Desenvolvimento Turístico Regional, realizado pelo Ministério do Turismo (MTur), Fundação Getúlio Vargas (FGV) e Serviço Brasileiro de Apoio às Micro e Pequenas Empresas (Sebrae). Em 2012, o Recife foi a cidade, ao lado de São Paulo, que obteve a maior nota geral da pesquisa, obtendo o título de 'Melhor Índice de Competitividade do Brasil'. O reconhecimento nacional veio em outros prêmios: a PCR recebeu os prêmios de Melhor Marketing e Promoção do Destino entre as capitais brasileiras com o Game Show Recife te Quer, e, por duas vezes, o de Melhores Políticas Públicas. O reconhecimento foi do Ministério do Turismo, Sebrae e Fundação Getúlio Vargas.

**Copa da África** - Durante a Copa do Mundo da África, a Prefeitura do Recife participou do Programa de Observação da FIFA, que tem representantes das 12 cidades-sede do mundial 2014. O objetivo foi conhecer os procedimentos do maior evento esportivo do mundo para potencializar os resultados em 2014. O Recife teve um espaço exclusivo na área de exposição de cidades na Casa Brasil, espaço da Embratur. O local foi visitado por investidores, operadores internacionais de turismo e convidados, que receberam material informativo em inglês, livros culturais e vídeos para consulta.

**Conheça o Recife** - Desde 2011, a PCR leva recifenses para conhecer a história das pontes, ruas, museus, casas centenárias, fortes, igrejas e bairros da cidade. A ideia é sensibilizar os moradores do potencial turístico existente no próprio município, para que, assim, possam repassar aos visitantes. Já foram realizados 60 circuitos, com a participação de mais de 9 mil pessoas. São roteiros diferentes realizados com guias bilíngues e ônibus climatizados. Para os esportistas, foi promovido o projeto Conheça o Recife Pedalando.



**Benchmarking em Turismo** – O Recife foi escolhido para ser objeto de estudo do Programa Benchmarking em Turismo 2010. Um grupo de profissionais do Ministério do Turismo, Embratur, ABAV e Sebrae participou no Recife do projeto “Vivências Brasil - aprendendo com o turismo nacional”. Recife e Olinda foram destacados como referência no turismo cultural.

**Ano da Gastronomia no Recife** - A Prefeitura do Recife, em parceria com o Trade Turístico, Governo do Estado, Abrasel e Fundação Gilberto Freyre, desenvolveu o projeto Ano da Gastronomia, uma sequência de eventos gastronômicos realizados em diversos pontos da cidade. Além de vários restaurantes, mais de 70 boxes de quatro mercados públicos participaram da iniciativa apresentando pratos de destaque em um variado cardápio regional a preços acessíveis. O projeto rendeu à PCR em 2012 o prêmio Evento do Ano do Grupo Travel News.

**Recife te quer** – O programa foi responsável pela atração de 170 mil turistas a mais desde 2008, injetando R\$ 50 milhões na economia local. Com o incentivo da atual gestão, o Recife Te Quer cresceu e estimulou os agentes de viagem a bater novas metas de vendas de pacotes para capital pernambucana. Com isso, eles participavam da promoção e concorriam a prêmios. O projeto ainda passou a realizar ações com foco direto no visitante, promovendo ações inéditas nas partidas do Campeonato Brasileiro e nas praias. Já o Game Show foi o maior programa de incentivo do turismo brasileiro.

**Brincadeiras de Crianças** - Realizado desde abril de 2012, levou aos domingos, brincadeiras infantis, contação de histórias, músicas, oficinas, pinturas e danças, ao Parque Dona Lindu. Já na Praça do Arsenal, de abril a maio de 2012, aconteceram oficinas, brincadeiras, historinhas e espetáculo teatral.

**Show internacionais** - Com vistas em consolidar a cidade no circuito de entretenimento e cultura internacional, a Prefeitura do Recife apoiou a vinda da turnê de Paul McCartney, Black Eyed Peas e Jennifer Lopez. Para o show do ex-beatle, por exemplo, em conjunto com o Governo do Estado, a PCR montou um plano bem sucedido de ação envolvendo o ordenamento do trânsito, comércio informal, limpeza pública, ações de prevenção e assistência à saúde pública, atendimento ao turista e policiamento.

**Olimpíadas 2012** - O Recife foi um dos protagonistas do Brasil durante a promoção do País nos jogos olímpicos de Londres. A PCR promoveu a cidade como destino turístico em ações de rua, treinamento com agentes de viagem e operadores, show, degustação da culinária e relacionamento com a imprensa.



# Mais opções de lazer, diversão e cultura

*O calendário cultural da cidade está mais forte com a criação de novos eventos, a entrega da Galeria Janete Costa e do Teatro Luiz Mendonça*



O Recife é hoje sinônimo de diversidade e valorização cultural. Um perfil construído com muito trabalho e uma política pública voltada para o fomento das expressões locais, a democratização do acesso e a realização de intercâmbios culturais. Nos últimos quatro anos, a Prefeitura colocou em prática um conjunto de ações para fazer a cultura avançar ainda mais neste sentido, consolidando o Recife como a 'Capital Multicultural do Brasil'.

Âncora do calendário festivo da cidade, o Carnaval cresceu e conquistou milhares de novos foliões. O folguedo ganhou ruas bem decoradas, melhor iluminação, grande infraestrutura e um novo polo de folia descentralizado no bairro da Bomba do Hemetério, totalizando 17 grandes palcos (oito na área central e nove no subúrbio) onde a população pode brincar à vontade. A cada ano, cerca de 300 atrações locais e nacionais subiram aos palcos durante a Festa de Momo.

Tendo em vista que a cultura é um instrumento de desenvolvimento econômico e inclusão social, a atual gestão também criou novos eventos, como a Virada Multicultural – Conexão Nordeste. Promovida em 2011, a Virada levou, durante 48 horas, uma intensa programação de shows, cinema, recreação, artes cênicas e gastronomia, para o público. Festas como o São João, Natal e Réveillon ganharam nova dimensão, inserindo a capital no roteiro turístico da época do ano.

A Prefeitura ainda ampliou as opções de lazer e cultura no Parque Dona Lindu, com a entrega da Galeria Janete Costa e do Teatro Luiz Mendonça. Os novos espaços dispõem de estruturas modernas e equipadas para abrigar com excelência grandes eventos de artes plásticas, música e artes cênicas. Já a política cultural progrediu com a regulamentação dos contratos firmados junto a profissionais e empresas do setor artístico. Agora, o processo está mais seguro e transparente.





**Carnaval Multicultural** – Nos últimos quatro anos, a multiculturalidade do Carnaval recifense foi incentivada e ampliada. Através de uma programação extensa e com serviços e ações voltados para oferecer conforto e tranquilidade ao maior número de pessoas, o evento conquistou mais foliões, ganhou mais dias de festa e novo polo (Bomba do Hemetério), além de proporcionar uma maior inclusão social e a participação das manifestações locais. Diversas atrações, dos mais variados estilos, fizeram a beleza dessa grandiosa festa, reafirmando ainda seu caráter democrático, promovendo diversão tanto no centro da cidade quanto nos vários bairros do Recife. A cada ano, cerca de 300 atrações locais e nacionais subiram aos palcos. Um grande investimento para uma grande festa. Cerca de R\$ 120 milhões em quatro anos, em recursos próprios e patrocínios que consolidaram o Recife como um dos principais polos de carnaval popular do Brasil. Mais de R\$ 595 milhões foi o incremento econômico que o Carnaval gerou na economia da cidade só em 2012.



**Participação popular** – O recifense ganhou mais voz nas decisões das políticas públicas da Prefeitura para o setor e, nos últimos quatro anos, a valorização da cultural refletiu de perto o desejo da população e dos profissionais ligados à área. Esse é o resultado das ações do atual governo que seguiu as diretrizes do Plano Municipal de Cultura 2009/2019, construídas democraticamente a partir das deliberações do Conselho Municipal de Política Cultural, Conferências Municipais, Fóruns Permanentes e Plenárias de Cultura no Orçamento Participativo.

**Paço do Frevo** – Esta gestão criou um espaço dedicado a celebrar e valorizar um dos principais ícones da identidade pernambucana. O Paço do Frevo foi sediado no prédio da antiga Western Telegraph Company, localizado na Praça do Arsenal da Marinha. Fruto de uma iniciativa da Prefeitura com realização da Fundação Roberto Marinho, o equipamento é uma referência cultural, arquitetônica e histórica, e vai contribuir para perpetuar a riqueza desse patrimônio cultural e imaterial brasileiro reconhecido pelo IPHAN. No paço, o visitante encontrará, nos quatro pavimentos existentes, um centro de documentação, museu com espaços para exposição permanente e temporária, salas para cursos de música e dança, estúdio de gravação de áudio, rádio Frevo Online, palco para apresentações artísticas e bistrô. Trata-se de um complexo cultural direcionado à difusão, pesquisa, lazer, capacitação e apoio profissional nas áreas da dança e da música do frevo. Tudo com o objetivo de propagar a memória dessa importante manifestação cultural para as futuras gerações.

**São João** – A Prefeitura do Recife mostrou que festa junina com tradição também se brinca na capital. Por cerca de um mês, a cidade é transformada num grande arraial. É a segunda maior festa popular do Recife, depois do carnaval. O investimento anual dos últimos quatro anos foi em média de R\$ 5 milhões. O número de polos oficiais (onde acontecem os grandes shows) e polinhos (focos de animação nas comunidades) foram ampliados. Centenas de grupos e artistas se apresentaram, fazendo uma média de 500 shows a cada ciclo junino. Mais de um milhão de pessoas circulam pelas festas juninas do Recife.





**Memorial Chico Science** - Esta gestão entregou à população, em abril de 2009, um espaço em homenagem ao músico que revolucionou o cenário cultural brasileiro com o manguebeat. O equipamento funciona na casa 21 do Pátio de São Pedro. Lá, o público é recebido com visitas guiadas e são desenvolvidos projetos educativos. A reforma da casa e o projeto museográfico tiveram um investimento de R\$ 305 mil.

**Equipamentos culturais do Parque Dona Lindu** – A população ganhou novas opções de lazer, diversão e cultura no Parque Dona Lindu. A atual gestão entregou a Galeria Janete Costa e o Teatro Luiz Mendonça, fortalecendo a conjuntura cultural do município. Os novos espaços dispõem de estruturas modernas e equipadas para abrigar com excelência grandes eventos de artes plásticas, música, artes cênicas e de cunho social. O teatro, que tem sido ocupado por premiados espetáculos e shows, possui capacidade para 587 pessoas, é climatizado e foi construído dentro dos padrões de acessibilidade. O palco do teatro ainda é reversível para o pátio do parque, possibilitando a realização de espetáculos gratuitos para até 3 mil pessoas. Já a Galeria Janete Costa tem atraído um ótimo público para as artes plásticas, mostrando sua importância na área. Após quase dois anos de funcionamento, o conjunto de equipamentos culturais do Parque Dona Lindu já se consolida como um dos melhores do País.



**Eventos realizados** – Como forma de difundir e estimular a criação cultural, a prefeitura realizou uma série de eventos nas mais diversas linguagens de arte. Entre eles destacam-se: SPA das Artes; Festival de Vídeo de Pernambuco; Festival Recifeense de Literatura - A Letra e a Voz; Mostra de Circo do Recife; concertos da Orquestra Sinfônica e da Banda Sinfônica do Recife; Festival de Música Carnavalesca; Mostra de Bonecos do Apolo-Hermilo; Semana da Fotografia; Mês da Consciência Negra; Terça-Negra; O Solo do Outro; O Aprendiz Encena; Prêmios Literários; Aniversário da Cidade; Exposições dos homenageados dos Ciclos Culturais; Festival Internacional de Dança do Recife e Festival Recife do Teatro Nacional; Ciclos Culturais.



**Mamam reformado** - O Museu de Arte Moderna Aluísio Magalhães (Mamam), localizado na Boa Vista, está de “roupa” nova. A atual administração entregou o equipamento reformado, com novos espaços e mais acessibilidade para as pessoas com deficiência. Foram criados ambientes como o Aquário Oitica, com entrada pela Rua da União, que é dedicado a ações experimentais. O Mamam também ganhou uma loja, que comercializa produtos com o perfil do museu.





**Reabertura do Teatro de Santa Isabel** - Esta gestão reabriu as portas de um importante equipamento cultura da cidade para visitação pública, após realizar serviços de manutenção e revitalização em sua estrutura. O teatro de Santa Isabel, que passou por revitalização, está entre os 14 teatros-monumentos do Brasil e se destaca por seu projeto arquitetônico, com traços do neoclassicismo, assinado pelo engenheiro francês Louis Léger Vauthier, o mesmo que projetou monumentos como a Ponte Princesa Isabel e o Mercado de São José.



**Regulamentação para contratar artistas** – A atual administração saiu na frente e regulamentou, por meio de decreto, a relação dos artistas com o poder público, os processos licitatórios e as inexigibilidades para contratações de profissionais ou empresas do setor artístico para eventos realizados pela Prefeitura. Em um ato sério e de compromisso com o povo, a gestão tornou lei aquilo que já é de entendimento e indicado por órgãos como o Tribunal de Contas. Pelo decreto, a contratação direta por inexigibilidade se dará apenas com artistas, profissionais do setor ou empresa que o represente. Já as contratações de bens e serviços devem ser licitadas. A medida garante a lisura de todo o processo e o profissionalismo dos eventos realizados pela Prefeitura.

**Virada Multicultural do Recife** – Um novo evento foi incluído no calendário cultural da cidade. Esta administração realizou a primeira a Virada Multicultural - Conexão Nordeste. Mais de 400 atrações se apresentaram em vários polos na capital pernambucana durante o evento, realizado pela Prefeitura do Recife, em outubro de 2011. Foram 48 horas de música, artes cênicas, cinema, literatura, artes visuais, moda e gastronomia. Durante os três dias, circulou pela cidade uma média de 560 mil pessoas nos polos espalhados pela cidade. Além de diversos artistas do cenário pernambucano e dos estados do Nordeste, a Virada contou com grande show internacional do Buena Vista Social Club.

**Agentes de Leitura** – A Prefeitura do Recife implantou o programa Agentes de Leitura, na qual jovens e adultos, entre 18 e 29 anos, recebem uma bolsa de complementação de renda (R\$ 350,00/mês) para difundir a cultura literária na cidade. Eles fazem visitas domiciliares às famílias para incentivar a leitura, por meio de empréstimo de livros, realização de atividades lúdicas e contação de histórias. Também desenvolvem as mesmas ações em espaços comunitários, pontos de cultura e bibliotecas. Realizada em parceria com o Ministério da Cultura, a iniciativa tem o objetivo de ampliar o acesso aos bens e serviços culturais, expandir os meios de acesso à produção e à expressão cultural e gerar oportunidades de trabalho, emprego e renda para trabalhadores, micro, pequenas e médias empresas.

**Moda** - Considerando a importância cultural e econômica da moda, a PCR criou em 2010 um departamento dentro do governo para divulgar a expressão da moda pernambucana como manifestação cultural. Suas primeiras ações já foram marcantes, como o lançamento da Grife do São João, que contou com peças desenhadas por estilistas renomados como Melk Z da; e o evento Recife Muda de Roupas, durante o ciclo natalino, com a participação de várias marcas, estilistas e designers. Destaca-se também o projeto Ocupação Cultura, realizado com sucesso no Carnaval e São João.

**Ciclo Natalino** - As festas natalinas e o Reveillon promovidos pela Prefeitura do Recife colocaram a capital pernambucana como um dos principais destinos turísticos brasileiro no final do ano. Desde 2009, cerca de R\$ 5,5 milhões são investidos na montagem de polos principais e descentralizados, decoração cenográfica da cidade com elementos regionais e realização de shows que prestigiam vários ritmos, além da cultura local, provando que o Recife é uma metrópole democrática, multicultural e sem preconceitos.

**Patrimônio Cultural Imaterial da Humanidade** – Agora, o Frevo é Patrimônio Cultural Imaterial da Humanidade. O título foi dado pela Unesco, durante a 7ª sessão do Comitê Intergovernamental para a Salvaguarda do Patrimônio Cultural Imaterial, realizada em Paris (França), em dezembro de 2012. Para conquistar esse reconhecimento, realizou-se um longo trabalho desde 2010, com a elaboração de documentos e a pré-candidatura para a comenda. Também foi instituído, em 2011, o Comitê Gestor de Salvaguarda do Frevo, numa parceria entre o Iphan e a Prefeitura do Recife. Com o título, a expressão artística, que envolve música, dança, fantasias e adereços artesanais, ganhou a devida importância, visibilidade e uma repercussão internacional. O Recife também terá ganhos na área do turismo, pois a cidade se fortalece como a Terra do Frevo.

**Apoio e Patrocínios** – Na busca de democratizar o acesso à produção cultural, esta gestão também apoiou e patrocinou eventos em diversas áreas. Entre eles: Janeiro de Grandes Espetáculos; Semana de Museus; Paixão de Cristo do Recife; Festival Nacional da Seresta; Caminhada do Forró; Mostra de Dança Contemporânea; Festival Estudantil de Teatro e Dança; Festival de Circo do Brasil; Festival de Teatro de Rua; Virtuosi; Festival Palco Giratório; Cine PE; Congresso de Cantadores do Nordeste; Concursos Literários.





# Desenvolvimento Urbano e Ambiental

Este eixo abrange as ações realizadas pela gestão com o intuito de cuidar da cidade e garantir a qualidade de vida dos recifenses. Neste caso, o trabalho foi guiado pelos seguintes objetivos: Promover a conservação urbana e ambiental; e Melhorar as condições de habitabilidade e saneamento ambiental.

Com trabalho sério, o governo colocou em prática um dos maiores programas municipais de habitação do Brasil. Foram entregues casas dignas para as famílias que mais precisavam. Também se mudou para melhor a vida de milhares de recifense com as obras de saneamento, urbanização dos morros e requalificação de espaços públicos.

A gestão ainda buscou promover a qualidade de vida do nosso povo, com a implantação de novos parques e melhoria da mobilidade urbana.





# Moradia digna para mais de 8 mil famílias

*Esta gestão colocou em prática um dos maiores programas municipais de habitação do Brasil, com 24 residenciais entregues e outros 31 em obras ou a iniciar*



A atual gestão ajudou milhares de pessoas a realizar o sonho de morar com dignidade e segurança. Através do Programa Recife Mudando Para Melhor, famílias que viviam em locais insalubres ou em áreas de risco estão sendo beneficiadas com a construção de habitacionais. Ao todo, são mais de 8.900 moradias, entre concluídas, em obras, em licitação ou a licitar. Trata-se de um dos maiores programas municipais de habitação do Brasil, representando um investimento superior a R\$ 438 milhões.

Em quatro anos, a prefeitura entregou as chaves da casa nova para 3.001 famílias. Agora, elas vivem em residências que dispõem de toda infraestrutura necessária: apartamentos de 45m<sup>2</sup> (em média), água encanada, esgotamento sanitário, calçadas, iluminação na área comum e espaço para lazer. Outros 31 habitacionais estão em obras ou prestes a ter o trabalho iniciado, em diversos bairros da cidade. Essas moradias vão abrigar 5.997 famílias já cadastradas pelo município.

Com o objetivo de salvar vidas, esta administração também intensificou a retirada de pessoas em áreas de risco, concedendo auxílio-moradia para que alugassem uma casa segura. Atualmente, 4.526 pessoas recebem o benefício. Ainda como parte da política habitacional, a PCR emitiu o título de posse definitiva dos terrenos onde vivem os moradores da Vila São Miguel, Vila Felicidade (ambos em Afogados), Rosa Selvagem (Várzea), Beirinha (Areias) e Brasília Teimosa.

**Habitacionais construídos e em obras** – Desde 2009, a Prefeitura do Recife entregou 3.001 casas novas, transformando a vida das pessoas que mais precisavam. Mais 3.126 moradias estão sendo construídas em diversos bairros da cidade. A iniciativa faz parte do Programa Recife Mudando Para Melhor, que envolve diversas secretarias e órgãos municipais. Ao todo, foram entregues 24 conjuntos habitacionais e outros 14 estão em obras, representando um investimento de R\$ 303,6 milhões, fruto de parceria com os governos Estadual e Federal.





**Habitacionais a iniciar** – A atual administração ainda deixa recursos garantidos na ordem de R\$ 134,4 milhões para a construção de mais 17 residenciais no município. Os conjuntos vão beneficiar 2.871 famílias que vivem em situação insalubre nas margens dos rios Beberibe, Capibaribe ou em áreas próximas a canais. Uma iniciativa da prefeitura que conta com forte investimento do Governo Federal (PAC Beberibe e Minha Casa Minha Vida) e parceria do BIRD.

**Bacia do Rio Beberibe** – A Prefeitura do Recife trabalhou sério para dar dignidade às pessoas que mais precisam e recuperar um dos principais rios que cortam a cidade. Por isso, nos últimos quatro anos, tem investido R\$ 143,9 milhões em moradias, entre entregues, em obras e a iniciar. Isso representa um total de 26 habitacionais para a região. Os programas PAC Beberibe, em parceria com o Governo Federal, e o Prometrópole são responsáveis pela maior parte das ações, com 21 habitacionais, sendo cinco concluídos e oito em construção. Os demais estão com projetos prontos, licitados e recursos garantidos. Ao todo, esses dois programas representam casa nova para mais de 1.900 famílias.

**Bacia do Rio Capibaribe** - A mudança de vida também chegou para quem morava em áreas insalubres ao longo da bacia do mais famoso rio pernambucano. Nessa área, há um investimento total de R\$ 219,3 milhões em moradia. Sete habitacionais já foram entregues, quatro estão em construção e outros nove têm recursos garantidos. Considerando o conjunto dessas intervenções, são mais de 4.300 famílias beneficiadas com o sonho da casa digna e segura. Destaque para o projeto Capibaribe Melhor, que contempla a edificação de 10 conjuntos habitacionais, sendo um já entregue e nove a iniciar. Desses, dois residenciais contam com recursos do BIRD e o restante integra o programa do Governo Federal Minha Casa Minha Vida.

**Bacia do Rio Tejipió** – Outras 1.500 famílias que viviam em favelas na área da bacia do Rio Tejipió conheceram a felicidade ter um endereço fixo, de ter uma casa para morar. A atual administração construiu, nesta região, nove habitacionais, representando um investimento de R\$ 74,8 milhões. São residenciais como o Padre Miguel, em Afogados; CAIC, no Ibura; Aritana; na Imbiribeira; Via Mangue I e II, no Pina, Via Mangue III, na Imbiribeira, entre outros. O Governo Federal também é parceiro nestas ações.

**Programa de Requalificação Urbanística e Inclusão Social do Pilar** – A Prefeitura do Recife está realizando um grande projeto de moradia e inclusão social na comunidade do Pilar, localizada no coração do Recife Antigo. Ali, estão sendo construídas 588 moradias, das quais 48 já foram entregues, para abrigar as famílias que antes moravam numa favela. A comunidade também vai ganhar escola, praça, unidade de Saúde da Família, mercado público, iluminação pública, ruas saneadas e pavimentadas, além da Igreja Nossa Senhora do Pilar restaurada. Para a execução das obras, os moradores foram retirados do local e estão recebendo auxílio moradia para alugar novo espaço até os residenciais ficarem prontos. As intervenções acontecem dentro da área da bacia do Rio Capibaribe e o programa é realizado por meio de uma parceria com o Governo Federal.



**Residencial Campo do Vila** – Um conjunto de obras realizado por esta gestão também mudou a vida de pessoas que viviam em situação precária no bairro do Espinheiro. Ali, onde havia uma favela, a prefeitura construiu casa digna para 59 famílias, uma creche e um centro comunitário. Catorze ruas próximas ao habitacional ainda passaram por obras de pavimentação, drenagem, saneamento básico e abastecimento d'água. A ação, que ocorreu no perímetro da bacia do Rio Capibaribe, garantiu melhor qualidade de vida para a população e ganhos para o trânsito da região.

**Regularização fundiária** – Nos últimos quatro anos, a Prefeitura do Recife deu uma atenção especial às comunidades que lutam há décadas pela posse da terra onde vivem. Reafirmando seu compromisso com um mandato democrático e popular, a gestão concedeu 612 títulos de posse para os moradores da Vila São Miguel, Vila Felicidade (ambos em Afogados), Rosa Selvagem (Várzea), Beirinha (Areias) e Brasília Teimosa. Desse total, já foram emitidos e entregues 308 documentos. O restante está em processo de registro nos devidos cartórios, mas o direito a posse do terreno já está garantido.

**Auxílio Moradia** – Para salvar vidas, a atual administração intensificou o monitoramento nas áreas de morros e alagados do Recife. Diversas famílias foram retiradas dos locais de risco e incluídas no programa de auxílio moradia, pelo qual recebem R\$ 151,00 para alugar uma imóvel seguro. Com o intuito de evitar a reocupação das casas, a PCR as demoliu e, no local, instalou placas alertando sobre o perigo. Atualmente, 4.526 pessoas são beneficiadas com auxílio moradia.



HABITACIONAIS ENTREGUES	HABITACIONAIS EM CONSTRUÇÃO (cont.)
1. Conjunto Habitacional Vila Imperial, no Arruda - 144 moradias	5. 2 Etapa do Conjunto Habitacional do Pilar, no Bairro do Recife - 540 moradias
2. Conjunto Habitacional Zeferino Agra, em Água Fria - 128 moradias	6. Conjunto Habitacional R13, em Passarinho – 304 moradias
3. Conjunto Habitacional Padre Miguel, em Afogados - 128 moradias	7. Conjunto Habitacional R06, na Linha do Tiro - 64 moradias
4. Conjunto Habitacional Clube do Automóvel, no Cordeiro - 64 moradias	8. Conjunto Habitacional R12, na Linha do Tiro - 224 moradias
5. Conjunto Habitacional Imbiribeira II lote I, na Imbiribeira - 64 moradias	9. Conjunto Habitacional H19, em Água Fria - 128 moradias
6. Conjunto Habitacional Imbiribeira II lote II, na Imbiribeira - 44 moradias.	10. Conjunto Habitacional H03, em Peixinhos - 320 moradias
7. Conjunto Habitacional Várzea II, na Várzea - 80 moradias	11. Conjunto Habitacional R16, em Beberibe – 27 moradias
8. Conjunto Habitacional CAIC IBURA, no Ibura - 104 moradias	12. Conjunto Habitacional R17, em Beberibe - 35 moradias
9. Conjunto Habitacional Dom Hélder, na Iputinga - 200 moradias	13. Conjunto Habitacional H05, no Fundão - 40 moradias
10. Conjunto Habitacional Dom Hélder, em Brejo de Beberibe - 320 moradias	14. Conjunto Habitacional Casarão do Barbalho, na Iputinga - 384 moradias
11. Conjunto Habitacional Via Mangue 3, na Imbiribeira - 352 moradias	HABITACIONAIS A INICIAR
12. Conjunto Habitacional Aritana, na Imbiribeira - 42 moradias	1. Conjunto Habitacional H07, no Arruda - 54 moradias
13. Conjunto Habitacional Jiquiá, Mangueira -122 moradias	2. Conjunto Habitacional R14, em Beberibe - 96 moradias
14. Conjunto Mangueira da Torre, na Torre - 69 moradias	3. Conjunto Habitacional H02, em Peixinhos - 52 moradias
15. Conjunto Jacarezinho, em Campina do Barreto - 34 moradias.	4. Conjunto Habitacional H04, no Arruda - 32 moradias
16. Conjunto Habitacional Vila Esperança/Cabocó, no Monteiro - 16 moradias	5. Conjunto Habitacional H08, em Campo Grande - 66 moradias
17. Conjunto Habitacional Via Mangue 1, no Pina - 320 moradias.	6. Conjunto Habitacional H11, no Arruda - 31 moradias
18. Conjunto Habitacional Dois Unidos, em Dois Unidos - 90 moradias.	7. Conjunto Habitacional H12, em Campo Grande - 31 moradias
19. 1ª etapa do Conjunto Habitacional Palha do Arroz, no Arruda - 126 moradias	8. Conjunto habitacional H13, em Campina do Barreto - 73 moradias
20. Conjunto Habitacional Portão do Gelo, em Beberibe - 26 moradias.	9. Conjunto Habitacional Lemos Torres, no Parnamirim - 224 moradias
21. 2ª Etapa Conjunto Habitacional do Palha do Arroz, no Arruda - 101 moradias.	10. Conjunto Habitacional Vila Esperança/Cabocó, no Monteiro – 224 moradias
22. Conjunto Habitacional Via Mangue II, no Pina - 320 moradores	11. Conjunto Habitacional Vila União/Capibaribe II, na Iputinga – 128 moradias
23. Residencial Campo do Vila, no Espinheiro - 59 moradias	12. Conjunto Habitacional Vila União, na Iputinga – 448 moradias
24. 1ª Conjunto Habitacional do Pilar, no Bairro do Recife - 48 moradias.	13. Conjunto Habitacional Caranguejo Tabaiares, em Afogados – 420 moradias
HABITACIONAIS EM CONSTRUÇÃO	14. Conjunto Habitacional Apipucos, na Iputinga – 160 moradias
1. Conjunto Habitacional Vila Independência, em Brejo de Beberibe - 228 moradias	15. Conjunto Habitacional Itapiranga, na Iputinga – 96 moradias
2. Conjunto Habitacional Sérgio Loreto, São José - 224 moradias	16. Conjunto Habitacional São Pedro, na Iputinga – 64 moradias
3. Conjunto Habitacional Travessa do Gusmão, São José - 160 moradias.	17. Conjunto Habitacional Detran, na Iputinga – 672 unidades
4. Conjunto Habitacional Vila Brasil, na Joana Bezerra - 448 moradias	



# Um Recife melhor para todos.

*Com trabalho planejado, esta gestão equipou a orla da cidade, revitalizou vias e fez importantes ações de combate à propaganda irregular*



A melhoria da qualidade de vida passa não só pela realização de novas obras, mas pela revitalização dos equipamentos já existentes e a elaboração de leis capazes de traduzir o desejo da população. Por isso, a atual administração trabalhou sério na requalificação de diversos logradouros e para fazer valer os avanços da legislação municipal, a exemplo do combate à poluição de visual e à falta de segurança nas agências bancárias.

Na zona sul da cidade, a orla ficou mais atraente e equipada para receber moradores e turistas. Com um investimento de R\$ 4 milhões, a prefeitura requalificou os 60 quiosques, reformou quatro quadras de tênis e construiu mais três banheiros públicos no calçadão das praias do Pina e Boa Viagem. Ainda na zona sul, em parceria com o Governo do Estado, construiu a passarela Vitória das Mulheres, que liga a Ilha de Deus ao bairro da Imbiribeira. Toda em concreto, o equipamento substitui o antigo, que era de madeira, proporcionando mais segurança aos moradores.

Também passaram por obras de requalificação a Avenida Norte, em Santo Amaro, e a Rua Arquiteto Luiz Nunes, na Imbiribeira. Já no Bairro do Recife, região turística da cidade, foi realizada a revitalização em oito vias. Com financiamento do Programa Monumenta/BID, o Governo Municipal restaurou o calçamento da pista de veículos e os passeios, além de instalar uma nova iluminação nos logradouros.

Já o combate à poluição visual recebeu uma atenção especial desta gestão. Com a nova Lei da Publicidade em vigor, várias as ações de ordenamento foram executadas, inclusive notificando os responsáveis e removendo de propaganda irregular. Da mesma forma, para fazer cumprir uma nova legislação municipal, a prefeitura fiscalizou as agências bancárias com o objetivo de averiguar a existência dos elementos de segurança necessários ao funcionamento da empresa e à segurança do cliente.



## Segunda etapa do Projeto Orla

Concluída a requalificação de 60 quiosques, quatro quadras de tênis e a construção de mais três banheiros públicos na orla de Boa Viagem e do Pina. Os quiosques ganharam um visual mais moderno, além de iluminação interna, ligação com as redes de água, esgoto, eletricidade e telefonia. Com um investimento de R\$ 4 milhões, a segunda etapa do Projeto Orla deixou a beira-mar da cidade ainda mais atraente e equipada para receber os turistas e os recifenses.



## Arquiteto Luiz Nunes

A Prefeitura do Recife ampliou a Rua Arquiteto Luiz Nunes, no bairro da Imbiribeira, criando uma nova rota de ligação entre os bairros de Afogados e Ipsep. A via foi prolongada num trecho de 700 metros, tornando-se uma alternativa à Avenida Mascarenhas de Moraes. Com um investimento de R\$ 5,9 milhões, foram realizados serviços de pavimentação, drenagem e construção de passeio. O logradouro ganhou ainda 44 novos postes de iluminação, além de sinalização horizontal e vertical. Afora o benefício para o trânsito, a requalificação do corredor permitiu a valorização dos imóveis e o aquecimento do comércio na localidade.



## Requalificação da Avenida Norte

Uma das principais vias de ligação entre o centro e a zona norte da cidade passou por obras de requalificação. As intervenções na Avenida Norte ocorreram no trecho entre a Rua da Aurora e a Agamenon Magalhães, representando um investimento de R\$ 7,5 milhões. Ali, foram recuperadas as placas de concreto e implantados canteiro central, ciclovia, nova iluminação, projeto paisagístico, sete bainhas para ônibus e melhorias nas calçadas. Também foram realizadas a revitalização da Praça Agamenon Magalhães e a construção de uma nova área de lazer para a comunidade.



## Ruas do Bairro do Recife

Realização das obras de revitalização de oito ruas do Bairro do Recife. A iniciativa beneficiou as ruas Dona Maria César, Assembléia, Arrecifes, Tomazina, Mariz de Barros, Travessa do Tuiuti, Travessa do Amorim e a Vigário Tenório. Os recursos no valor de R\$ 11,2 milhões contaram com financiamento do Programa Monumenta/BID e contrapartida da prefeitura. Além de várias obras de restauração do calçamento e dos passeios, os logradouros ganharam nova iluminação.





## Passarela da Ilha de Deus

A administração municipal, em parceria com o Governo do Estado, construiu uma passarela ligando a Ilha de Deus ao bairro da Imbiribeira. Com novo acesso, pedestres e veículos de pequeno porte passaram a fazer uma travessia segura da comunidade para o continente. Além disso, a PCR recuperou duas praças, pavimentou duas ruas e fez a dragagem do Rio Jordão.



## Ordenamento da Publicidade

Como forma de combater a poluição visual, esta administração realizou várias ações de ordenamento da publicidade, inclusive notificando os responsáveis e removendo propaganda irregular. Letreiros de lojas e de estabelecimentos comerciais diversos foram retirados na Rua Nossa Senhora do Carmo, Sete de Setembro e Avenida Guararapes. Também foi iniciado o combate à prática do lambe lambe em muros e áreas públicas. A lei nº 17.521/08, conhecida como Lei de Publicidade, passou a vigorar em fevereiro de 2009.



## Fiscalização em agências bancárias

A fim de garantir a segurança e a qualidade da prestação de serviços oferecidos pelos bancos aos usuários, a Prefeitura do Recife realizou constantes fiscalizações nas principais agências da cidade. Durante as visitas, foram verificados elementos de segurança: blindagem, presença de policiais, vaga destinada aos carros-fortes, instalação do passa-volumes, entre outros itens. As agências que estavam em desacordo com a legislação municipal foram interditadas e tiveram que se adequar às normas para reabrir as portas. Desde o início das ações, quase 100 bancos foram autuados.



## Comércio informal

Diversas ações de ordenamento foram executadas pela Dircon, seja em vias públicas ou no entorno de prédios públicos e privados. Entre as investidas, destacam-se as realizadas nos seguintes locais: edifício Holiday (Boa Viagem), Hospital da Restauração (Derby), Unidade de Pronto-atendimento/UPA (Caxangá) e as escolas estaduais Eleonor Roosevelt e Othon Bezerra (Ipsep). Também foram desobstruídas duas praças no Ipsep. As ações tiveram continuidade na área central da cidade, por meio do programa Recife! Nosso Centro. Passaram por ordenamento as ruas Sete de Setembro, Hospício e a Avenida Dantas Barreto.



# Desenvolvimento com responsabilidade ambiental

*Além de viabilizar novos parques para cidade, a prefeitura combateu a poluição sonora e o funcionamento irregular de postos de gasolina*



Nesta gestão, o desenvolvimento sustentável passou realmente a fazer parte da política de governo do Recife. Com a criação da Secretaria Municipal de Meio Ambiente, a prefeitura colocou em prática ações coordenadas que conciliaram desenvolvimento, qualidade de vida e preservação da natureza. Entre as iniciativas realizadas estão a proteção de importantes áreas verdes, com a viabilização de seis novos parques para cidade, atividades educativas e de fiscalização.

Sem dúvidas uma das decisões mais relevantes neste setor foi a de proteger a área verde onde está situado o histórico Hospital Psiquiátrico Ulisses Pernambucano, bairro da Tamarineira. Para evitar que a mata existente desse lugar ao concreto de um centro de compras, a atual administração decretou a utilidade pública do espaço e agora o local será transformado em um novo parque público.



Afora isso, a prefeitura garantiu outros cinco parques para a capital pernambucana, dos quais três já podem ser desfrutados pela população: Santana, Apipucos e Caiara, que fazem parte do projeto Capibaribe Melhor. Também deu início às obras para implantação do Parque do Jiquiá, na zona oeste, e publicou o decreto regulamentando o Parque dos Manguezais.

Já para recuperar a cobertura vegetal do município, esta gestão lançou um Plano de Arborização e, com planejamento, conseguiu efetivar o plantio de quase 22 mil mudas na cidade. Medidas de combate à poluição ambiental e sonora também ganharam força, elevando a qualidade de vida dos recifenses. Pelo projeto “Meu Posto é Legal”, por exemplo, 200 estabelecimentos que vendem combustível têm sido monitorados de forma sistemática pelos fiscais da prefeitura, para garantir o cumprimento das exigências legais.

**Parque da Tamarineira** – Graças à ação da Prefeitura do Recife, o histórico Hospital Psiquiátrico Ulisses Pernambucano foi preservado e fará parte de um novo parque, o Sítio da Tamarineira. A utilidade pública da área foi decretada para fins de desapropriação total, garantindo a sua conservação. Esta gestão ainda realizou concurso nacional de ideias que definiu o projeto arquitetônico e paisagístico do novo espaço de lazer. Com 10,5 hectares, a área onde será implantado o parque é hoje um Imóvel de Preservação de Área Verde (Ipav), tombado pelo Patrimônio Histórico Estadual em 1993. Como contraponto à proposta de uma empresa privada de construção de um shopping no local, a decisão de criar o parque foi tomada pela prefeitura após ouvir representantes dos diversos setores da sociedade envolvidos no debate sobre o destino da área. Também foi levado em conta o resultado de uma enquete no portal da PCR, que registrou a opinião de 12 mil internautas, além da reflexão sobre o que é melhor para o Recife nos próximos 50 anos.



**Parque do Jiquiá** – Com área total de 36 hectares, o Parque Científico e Cultural do Jiquiá está saindo do papel. Ele fica a cinco quilômetros do Marco Zero, no Centro do Recife, e representa um investimento de R\$ 95 milhões. Atualmente em obras, o parque congregará preservação do meio ambiente, artes, cultura, ciência, tecnologia e esportes. A prefeitura já concluiu as obras de restauro da torre de atracação construída no Campo do Jiquiá, em 1930. Ela recebia o dirigível alemão Graf Zeppelin, e hoje é a única existente no mundo. Fruto de uma parceria entre a PCR e os governos Federal e Estadual, esse novo espaço de lazer contará com vários equipamentos: Planetário, Museu de Ciências, Museu Arqueológico, Praça da Juventude; Praça do Sol; Escola de Educação Ambiental do Recife, Memorial dos Cientistas Notáveis, Casa Brasil, Herbário, Viveiro de mudas de plantas, Torre de Atracação do Zepellin, e Centro Vocacional Tecnológico da Indústria Criativa.



**Parque dos Manguezais** – Para garantir a preservação de uma das maiores áreas verdes da cidade, esta gestão publicou o decreto regulamentando o Parque dos Manguezais e iniciou as negociações do terreno com a Marinha, que administra grande parte do território. O Município considera o espaço de interesse público, sendo indispensável ao Projeto da Via Manguê. Aproximadamente 2,5 km da Via Manguê passarão pela frente do espaço destinado ao Parque dos Manguezais, localizado entre os bairros do Pina, Boa Viagem e Imbiribeira. O terreno será um espaço de preservação de ecossistemas naturais e também possibilitará a realização de pesquisas científicas e o desenvolvimento de atividades de educação e interpretação ambiental. Outra possibilidade é a realização de iniciativas de recreação em contato com a natureza e de turismo ecológico.



**Três parques do Capibaribe Melhor** – O Recife também ganhou três parques localizados ao longo da bacia do mais famoso rio pernambucano. Por meio do projeto Capibaribe Melhor, a atual administração entregou os parques de Apipucos e Santana (na zona norte), além da primeira etapa do Caiara (na zona oeste). Agora a população pode desfrutar dessas novas opções de lazer e contemplação com infraestrutura moderna.

**Jardim Botânico do Recife** – Nos últimos quatro anos, houve um trabalho permanente de educação ambiental e preservação da mata no Jardim Botânico do Recife (JBR). Também ocorreu a regularização e categorização da unidade junto à Rede Brasileira de Jardins Botânicos, conforme Resolução 229 do Conselho Nacional de Meio Ambiente. Para melhor receber as pessoas, o espaço ainda passou por recuperação estrutural e ganhou sinalização interna. De 2009 a 2012, o JBR recebeu 43 mil visitantes, que conheceram a produção de aproximadamente 442 mil mudas, a manutenção e o aumento do número de coleções da flora.



**Educação ambiental** – Para informar às pessoas sobre a importância de preservar o meio ambiente, esta gestão criou vídeos e cartilhas educativas, além de promover eventos com conteúdo ambiental. Ocorreram exposições, fóruns e ações para marcar as datas comemorativas. Um dos mais importantes eventos foi a realização anual da Semana de Meio Ambiente. E, em parceria com Orçamento Participativo (OP), foi realizado os coletivos de educadores populares e a elaboração da Política de Educação Ambiental.

**Arborização** – A Prefeitura do Recife lançou, em 2010, o Plano de Arborização da Cidade, que definia novas diretrizes e estratégias para proteger e ampliar as áreas verdes do município. Por meio do plano, esta gestão fez o levantamento do inventário do verde da cidade, publicou o cadastro de 53 árvores tombadas e de 99 IPAVs. Também foi elaborado um ousado programa de plantio. Com isso, nos últimos quatro anos, foram plantadas 21.940 mudas na cidade.

**Sustentabilidade Ambiental** – Esta administração foi responsável por elaborar as Políticas de Sustentabilidade do Recife e implantar a Agenda Ambiental na Administração Pública (A3P), que tem como finalidade inserir a gestão socioambiental sustentável às atividades administrativas e operacionais no campo governamental. Os cinco eixos da A3P são: coleta seletiva, educação ambiental, licitações sustentáveis, uso racional dos recursos e melhora do ambiente de trabalho. Com isso, o objetivo é sempre buscar a qualidade de vida no ambiente de trabalho. A agenda segue uma tendência global no que diz respeito ao desenvolvimento sustentável e à responsabilidade da gestão pública.

**Meu posto é legal** – Esta gestão criou o projeto “Meu Posto é Legal” para fiscalizar e incentivar a regularização dos estabelecimentos de revenda de derivados de petróleo no Recife. Com isso, 200 postos de combustível passaram a ser monitorados ambientalmente e 13 autos de infração ambiental foram lavrados.



**Monitoramento Ambiental** - Nos últimos quatro anos, a PCR reforçou o monitoramento ambiental de estabelecimentos poluidores. Foram fiscalizados uma média de 27 construtoras, 20 lavanderias, 99 padarias e 200 postos de combustíveis. Também foi realizado o levantamento de áreas disponíveis para Projetos de Recuperação de Área Verde – PRAV (iniciativa privada compensatória) e o Diagnóstico da Qualidade Ambiental da Praia de Boa Viagem por meio de sua Balneabilidade e Erosão Marinha.

**Fiscalização Ambiental** – De olho no bem-estar da população, a Prefeitura do Recife reforçou a fiscalização de emissão sonora em estabelecimentos comerciais e eventos, além de estabelecimentos potencialmente poluidores. Os fiscais do município atenderam 841 denúncias ambientais e 2.010 chamadas de poluição sonora.





# Recife, uma cidade bem cuidada

*Esta gestão investiu na melhoria e conservação das estruturas físicas do município, com ações de limpeza, reforma e até ampliações de equipamentos públicos.*



Os últimos quatro anos foram de muito trabalho no Recife para manter suas estruturas físicas bem cuidadas e, conseqüentemente, proporcionar uma melhor qualidade de vida à população. Esta gestão realizou um conjunto de ações que ajudou a fazer da capital pernambucana um lugar melhor para se viver.

Foram reformados mais de 80 espaços públicos, entre praças, parques e refúgios. As melhorias beneficiaram diversas áreas verdes da cidade, como as praças de Casa Forte, Calixto (Cidade Universitária), Tertuliano Feitosa (Hipódromo), Aleixo de Oliveira (Ipsep), Entroncamento (Graças) e Senador Robert Kennedy (Ipsep). Em geral, as obras envolveram a revitalização de jardins, passeios, equipamentos de lazer e esporte existentes nos logradouros.

Importantes cartões postais da cidade também passaram por melhorias. O Parque das Esculturas, situado no molhe dos arrecifes, em frente ao Marco Zero (Bairro do Recife), foi revitalizado e as peças do artista plástico Francisco Brennand, restauradas. O mesmo aconteceu com as esculturas do Circuito da Poesia. Já as pontes e pontilhões, símbolos da cidade, ganharam uma nova pintura.

O cuidado com a cidade ainda passou pela ampliação e modernização dos serviços de limpeza urbana. A coleta de lixo, por exemplo, foi reforçada com a renovação da frota de caminhões. E para evitar alagamentos, a prefeitura investiu na desobstrução de 66 canais e de trechos dos rios Morno, Beberibe e Tejipió. Além disso, realizou obras para eliminar cinco pontos críticos de drenagem e limpou mais de 776,5 mil metros da rede de canaleta e galerias nas ruas da cidade.



**Praças Revitalizadas** – As áreas verdes do Recife receberam, nos últimos quatro anos, uma atenção especial da prefeitura. Mais de 80 espaços públicos, entre praças, parques e refúgios, passaram por reforma. Eles tiveram os jardins recuperados, ganharam bancos, mesas e brinquedos novos, além de rampas para cadeirantes. São praças como a de Casa Forte, Caxito (na Cidade Universitária), Tertuliano Feitosa (no Hipódromo), e a Aleixo de Oliveira (no Ipsep). E os trabalhos continuam com obras em outros 11 logradouros.



**Adote o Verde** - Para garantir áreas verdes sempre bem cuidadas, a gestão firmou novas parcerias com a iniciativa privada. Atualmente, o Recife conta com 128 espaços como praças, canteiros e refúgios adotados por diversas instituições. Através do Programa Adote o Verde, as empresas assumiram a manutenção dessas áreas, tendo em contrapartida sua marca associada a uma ação de proteção e preservação ambiental.

**Parque das Esculturas** – Localizado no molhe dos arrecifes, o Parque das Esculturas de Francisco Brennand foi todo reformado e as obras do artista plástico foram recuperadas.



**Circuito da Poesia** – A Prefeitura do Recife restaurou 12 esculturas que fazem parte do Circuito da Poesia. Foram retiradas as pichações e feita uma limpeza geral nas peças; as placas de identificação foram recuperadas e as peças que foram retiradas das esculturas, como dedo, nariz e instrumentos musicais, recolocadas. Após essa ação, a atual gestão lançou folder com o roteiro impresso contemplando a localização de cada peça e informações acerca dos poetas.



**Pontes e Pontilhões** – Esta gestão revitalizou 13 pontes, 35 pontilhões, 10 cais, e um viaduto. Os equipamentos passaram por serviços de manutenção na sua estrutura e ainda ganharam uma nova pintura.

**Recuperação da Ponte Duarte Coelho** – Principal corredor de transporte coletivo do Recife, a Ponte Duarte Coelho teve sua estrutura toda renovada. Com um investimento municipal de R\$ 7,6 milhões, a PCR reformou o equipamento, sem causar mudanças no trânsito, garantindo mais segurança aos pedestres e veículos.





**Cemitério de Santo Amaro** – Nesta administração, o mais tradicional cemitério do Recife teve sua capacidade de sepultamento ampliada. Foram construídas 468 novas catacumbas e 164 ossuários. E o trabalho segue com mais três edificações sendo erguidas no local. Os novos prédios abrigarão outras 1.700 catacumbas e 680 ossuários. O cemitério ainda ganhará uma nova guarita para informações ao público.

**Limpeza Urbana** – A atual gestão reforçou e melhorou os serviços de limpeza urbana no Recife, por meio da contratação de novas empresas. A frota foi renovada e agora conta com caminhões novinhos e equipados com aparelhos de GPS. Assim, todo trabalho é acompanhando em tempo real pelos técnicos da PCR, garantindo a qualidade do serviço.



**Coleta Seletiva** – A coleta seletiva abrange 45 bairros com caminhões específicos que recolhem o material porta a porta. Também existem 109 pontos de entrega voluntária (PEV) distribuídos na cidade, para a população fazer o descarte de material reaproveitável. A PCR Ainda realiza a coleta de material doado por empresas privadas. Todos os resíduos são encaminhados a seis Núcleos de Triagem, onde os catadores fazem seu trabalho de formosa ordenada em cooperativas.

**Aterro Sanitário** – A Prefeitura do Recife desativou o Aterro da Muribeca e está fazendo uma série de ações para recuperar ambientalmente o espaço. Já foram plantadas 20 mil mudas na área e os catadores participaram de diversas capacitações, ganharam cestas básicas e benefícios.

**Limpeza de Canais, Canaletas e Galerias** – Para evitar alagamentos, esta gestão investiu forte no trabalho preventivo. A cada ano, iniciou mais cedo os serviços de limpeza da rede de drenagem. Foram desobstruídos 66 canais e trechos dos rios Morno, Beberibe e Tejiupió. Também foram limpos mais de 776,5 mil metros da rede de canaleta e galerias nas ruas da cidade, deixando mais rápido o escoamento das águas da chuva.



**Obras de Drenagem** – Executadas obras para acabar com pontos críticos de alagamentos: na Rua Cond D'eu (Santo Amaro); na Rua Samuel Campelo (Espinheiro); na Rua Olívia Menelau (Imbiribeira); na Avenida Mascarenhas de Moraes com a Rua Cônego Lira (Imbiribeira); e na Avenida Caxangá com a BR101.



**Ações educativas** – Promovidas diversas atividades educativas em toda cidade, para conscientizar a população sobre o descarte irregular de lixo. Oficinas de reciclagem foram realizadas em 85 comunidades e projetos de estímulo à coleta seletiva, desenvolvidos em 40 escolas da rede municipal.



# Saneamento chega para quem mais precisa

*A prefeitura tem beneficiado mais de 231 mil pessoas com obras de esgotamento sanitário, pavimentação e drenagem de vias em diversos bairros da cidade*



Nos últimos quatro anos, a Prefeitura do Recife tem tornado realidade importantes projetos na área de saneamento, uma ação de saúde preventiva e que proporciona mais qualidade de vida à população. São investimentos na ordem de R\$ 373,9 milhões, fruto de parcerias com os governos Federal, Estadual e o Banco Mundial. Mais de 231 mil moradores de 22 bairros da cidade são beneficiados com as obras de esgotamento sanitário, urbanização e construção de habitacionais.

O Prometrópole é uma das principais iniciativas municipais em execução e envolve 102 ruas dos bairros de Dois Unidos, Arruda, Campina do Barreto, Água Fria e Fundão. Esta gestão já concluiu mais de 80% do projeto, levando mais dignidade a 120 mil moradores da região. O PAC

Beberibe é outra ação de peso, que contempla 175 ruas de oito bairros com diversas intervenções (saneamento, pavimentação, drenagem, revestimento de canais e construção de casas para quem vive em áreas insalubres).

Afora isso, foram realizadas ações de saneamento integrado nos bairros da Mangueira, Mustardinha, Torre, Imbiribeira, Hipódromo, Torrões, Imbiribeira, Santo Amaro e Campo Grande. Redes coletoras de esgoto foram implantadas em 194 vias dessas localidades, representando um investimento superior a R\$ 34 milhões. Outras obras ainda estão em andamento. É o que ocorre em Santo Amaro onde mais 31 ruas estão sendo saneadas e pavimentadas.



**Prometrópole** – Por meio de uma parceria com o Banco Mundial e o Governo do Estado, a atual administração está levando ações de saneamento para cinco bairros da cidade (Dois Unidos, Arruda, Campina do Barreto, Água Fria e Fundão). O Prometrópole, que representa um investimento de R\$ 71,9 milhões, está sendo concluído, com mais de 80% das obras executadas. Ao todo, 102 ruas são contempladas com ações de esgotamento sanitário, pavimentação, drenagem e revestimento de canais, além da construção de moradias para o reassentamento das famílias residentes nas áreas insalubres.



**Programa Saneamento para Todos** – A Prefeitura do Recife está implantando ramais domiciliares, rede coletora de esgoto, pavimentação e drenagem em 71 vias da comunidade Roda de Fogo, bairro dos Torrões. Realizada em parceria com a Caixa Econômica Federal, a iniciativa beneficia 14.800 moradores, com investimentos de R\$ 9,6 milhões. Os serviços já foram concluídos em 59 ruas.



**PAC Beberibe** - Com recursos da ordem de R\$ R\$ 148 milhões, o PAC Beberibe envolve oito bairros (Beberibe, Dois Unidos, Nova Descoberta, Arruda, Campina do Barreto, Água Fria, Porto da Madeira e Linha do Tiro). O programa, que está em execução, vai beneficiar 175 ruas com ações de esgotamento sanitário, pavimentação, drenagem e revestimento de canais, além da construção de moradias para o reassentamento da população residente nas áreas insalubres. A iniciativa conta com um forte investimento do Governo Federal.





**Saneamento em Ponte do Maduro** - A atual gestão entregou aos moradores do bairro de Santo Amaro obras de pavimentação, drenagem e implantação da rede de esgotamento sanitário em 78 vias. A intervenção representa uma mudança de vida para mais de 15 mil pessoas que vivem nas comunidades de Santo Amaro (29 vias), Santa Terezinha (23 vias), Chié (oito vias) e Ilha de Joaneiro (18 vias). O investimento é de R\$ 3, 2 milhões.

**Saneamento Integrado** – De 2009 a 2012, esta administração investiu R\$ 16,5 milhões em saneamento integrado, que reúne uma série de intervenções (implantação de rede de água e esgoto, pavimentação e drenagem de ruas, coleta e destinação de lixo, remoção/relocação de moradias, controle de vetores e educação sanitária e ambiental). A iniciativa contemplou cerca de 7.940 moradores dos bairros da Mangueira, Mustardinha, Torre, Hipódromo e Imbiribeira.



**Recuperação de rede sanitária** – Para garantir o bem-estar da população, o atual governo realiza obras de pavimentação, drenagem e recuperação do sistema de esgotamento sanitário em 31 ruas das comunidades de Santo Amaro (14 vias), Santa Terezinha (11 vias) e Vila dos Casados (06 vias), todas localizadas no bairro de Santo Amaro. Com investimento de R\$ 4,7 milhões em recursos repassados pela Compesa, as obras beneficiam, diretamente, 18.800 moradores.



# Nos morros: mais obras, segurança e operação inverno antecipada

*Em quatro anos, a Prefeitura investiu R\$ 273 milhões na Operação Inverno, entregou 114 obras e ajudou a realizar outras 434 intervenções por meio do projeto Parceria.*



Hoje, 470 mil pessoas vivem em áreas de morros no Recife. Por isso, esta gestão trabalhou sério para garantir a segurança dessas famílias e minimizar os problemas ocorridos principalmente no período de chuvas. Nos últimos quatro anos, entregou 114 obras e, por meio do projeto Parceria nos Morros, ajudou a realizar mais 434 intervenções. A Coordenadoria de Defesa Civil do Recife (Codecir) também foi fortalecida e se consolidou como uma referência nacional.

Agindo de forma planejada, a Prefeitura deu início a Operação Inverno cada vez mais cedo nos últimos quatros anos. Ao todo, as iniciativas demandaram investimentos na ordem de R\$ 273 milhões, só nesta gestão. Foram obras de contenção de encostas, pavimentação de ruas e drenagem; aplicação de gel e lonas plásticas; além de ações informativas e de assistência social.



O trabalho educativo desenvolvido também ganhou força. Entre 2009 e 2012, foram realizados 101 encontros em escolas municipais situadas em comunidades com áreas de alto risco, com o objetivo de levar informação e orientação a cerca de três mil estudantes. Outras 93 ações de porta a porta – com a distribuição de folders e cartilhas para mais de 12 mil pessoas – foram desenvolvidas como forma de conscientização popular e de educação ambiental.

O Recife ainda ganhou um espaço democrático para debater políticas de controle social com a realização da 1ª Conferência Municipal de Defesa Civil, onde foram discutidas diretrizes para as ações de prevenção, novas tecnologias operacionais e modelos de assistência humanitária.

**Operação Inverno** - Capitaneada pela Coordenadoria de Defesa Civil do Recife (Codecir), a Operação Inverno ganhou cada vez mais força ao longo dos últimos quatro anos. De 2009 até hoje, a prefeitura investiu um total de R\$ 273 milhões, intensificando as ações para minimizar os efeitos das chuvas: reforço na colocação de lonas plásticas nas encostas; vistorias técnicas e de monitoramento das áreas de risco; remoção de famílias para a casa de parentes ou abrigos temporários administrados pelo município; demolição de imóveis localizados em áreas de risco; serviços de manutenção de escadarias, muros de arrimo e dos sistemas de macro e microdrenagem (canais, canaletas e galerias).

**Obras nos morros** – Esta gestão trabalhou forte para tornar os morros do Recife um lugar melhor para se viver. Em quatro anos, entregou 114 obras nas áreas altas da cidade, entre contenção, pavimentação e drenagem de vias. Afora isso, por meio de projetos como o Parceria nos Morros, onde a PCR doa o material e os moradores fazem o serviço, outras 434 intervenções foram realizadas.



**Escadarias** – Mais de 160 escadarias foram reformadas nos morros da cidade. As obras melhoraram o acesso dos moradores às suas casas e deixaram o local mais seguro para se viver.

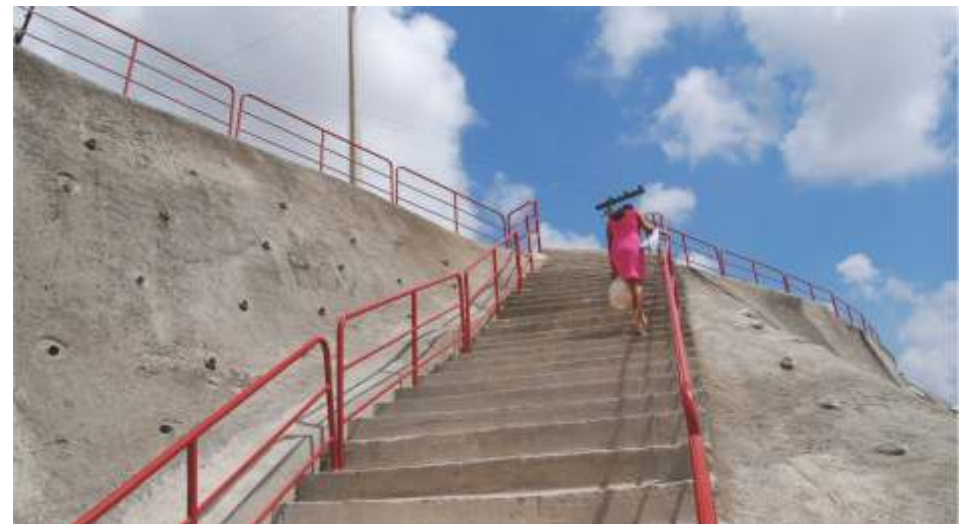

**Varreduras preventivas** – No período de chuvas, a PCR intensificou diversas ações e serviços nas áreas de risco da cidade, com a participação de vários órgãos municipais, de forma integrada. São serviços de vistoria, limpeza, colocação de lona, entre outros realizados simultaneamente em determinado local. O trabalho ajuda a identificar previamente situações e diminuir os riscos de acidentes.



**Ações informativas** - As ações informativas levaram à população orientações sobre práticas seguras e como viver de forma mais tranquila nesses locais. Foram realizadas 93 ações de porta a porta, com a distribuição de folders e cartilhas para 12.946 pessoas. Essas ações informativas também foram levadas às escolas municipais com o objetivo de sensibilizar os estudantes e torná-los agentes multiplicadores nas suas casas e nas comunidades onde residem. De 2009 até hoje, as equipes da Codecir realizaram 101 visitas em escolas municipais instaladas em localidades com áreas de risco alto e muito alto. As orientações contemplaram a um total de 2.889 alunos.



**Simulado de Preparação para Desastres** – Em 2011, o Recife foi uma das cidades escolhidas para participar do 1º Simulado de Preparação para Desastres, promovido pelo Ministério da Integração Nacional, por meio da Secretaria Nacional de Defesa Civil. Diante do bom desempenho apresentado na realização do 1º Simulado, a Prefeitura do Recife resolveu levar essa experiência a outras comunidades, tendo criado duas edições similares denominadas de Simulado Participativo de Prevenção de Desastres. O projeto aconteceu, respectivamente, em novembro de 2011 e maio de 2012. No total, as três envolveram cerca de 580 pessoas.

**Agentes comunitários de Defesa Civil** - Outra novidade nesta gestão foi o fortalecimento da participação popular no apoio ao trabalho da Defesa Civil. Com esse objetivo, a Prefeitura do Recife lançou, em junho de 2011, o Corpo de Voluntários da Codecir. Cerca de 270 pessoas – entre líderes comunitários, donas de casas e representantes sociais de diversas comunidades – passaram a reforçar o trabalho desenvolvido pela gestão em busca de salvar vidas. Cada uma delas colaborando com a Defesa Civil no auxílio de alertas de fortes chuvas, na mobilização dos moradores em possíveis retiradas de famílias em situações emergenciais e na ida para locais seguros.

**Gel impermeabilizante** - Esta administração lançou mão de um material novo e eficiente no combate a deslizamentos de barreiras: um gel impermeabilizante. Esse produto é fabricado com base bio-óleo vegetal e polímero acrílico. Ele evita a degradação do solo, protegendo-o da erosão. O produto também recompõe o solo já desprovido de vegetação e retém a umidade não permitindo a sua desfragmentação e o seu consequente deslizamento. Desde então, o produto foi aplicado em 188 pontos da cidade, numa área de mais de 51.383,88 m<sup>2</sup>.



**Sistema de alerta via SMS** – A atual gestão também passou a adotar um novo instrumento que ajuda a prevenir tragédias nas áreas de morro: o sistema de alerta de mensagens de texto via celular utilizado pela Codecir. Cerca de 1.179 pessoas estão atualmente cadastradas para receber no seu aparelho celular avisos sobre alguma ocorrência natural (fortes chuvas, alagamentos, etc) que venha a atingir sua localidade. A Prefeitura do Recife contratou um pacote de 20 mil mensagens de SMS. O sistema garante que todas as pessoas com celulares cadastrados na Codecir (entre voluntários, moradores e equipes da órgão e da Prefeitura) recebam a mensagem em até 15 minutos após o envio.

**Call Center** – Com o objetivo de oferecer um atendimento cada vez mais moderno e eficiente ao cidadão, esta administração está investindo na melhoria do sistema telefônico e de registro de ocorrências da Coordenadoria de Defesa Civil (Codecir). O teleatendimento do órgão (0800-081-3400) passou a funcionar por meio de um sistema completamente informatizado, o que representa um aperfeiçoamento e ainda mais agilidade na realização de serviços como solicitações de colocação de lonas e vistorias técnicas. Este ano, a PCR está investindo aproximadamente R\$ 1,5 milhão na modernização do sistema, que, juntamente com o 156, da Emlurb, conta com 19 posições de atendimento simultâneo.



**Concurso** – Desde 2009, o quadro técnico da Defesa Civil do Recife foi reforçado, com a chegada de novos profissionais, que ingressaram por meio de concurso público. Ao todo, 104 agentes se integraram ao órgão nos últimos quatro anos. São engenheiros, assistentes sociais, arquitetos, geólogos, técnicos em edificações, entre outros.

**Demolições** – A partir da avaliação dos técnicos da Codecir, alguns imóveis da cidade tiveram que ser demolidos, pois se encontravam em situação de alto risco, comprometendo a segurança dos moradores. Nos últimos dois anos, 126 imóveis foram demolidos e os locais foram sinalizados com placas informando a proibição de se erguer novas construções.





# Prefeitura investiu em ações para deixar o trânsito livre

*Esta gestão fez importantes mudanças para acabar com os gargalos na circulação de veículos, contratou 193 guardas e recapeou mais de 100 ruas e avenidas*



O trânsito é um desafio para as grandes cidades do Brasil. Mas, no Recife, a atual gestão enfrentou esse problema com muito trabalho. Além de realizar diversas obras viárias, a exemplo da duplicação do Viaduto Capitão Temudo, da Via Mangue e do Capibaribe Melhor, a prefeitura fez importantes mudanças de trânsito que deram mais velocidade ao tráfego nos principais corredores da cidade e ainda recapeou, em quatro anos, mais de 100 ruas e avenidas. Um investimento que supera R\$ 18 milhões.

Atuando de forma planejada, a administração lançou dois Planos de Ações para o Trânsito, definindo uma série de intervenções com o objetivo de melhorar os padrões de mobilidade no município. Assim, a PCR alterou com sucesso a circulação dos veículos em avenidas prioritárias como a Agamenon Magalhães, Abdias de Carvalho, Norte e Mascarenhas de Moraes. Também implantou binários nas zonas norte (estradas do Arraial/Encanamento) e sul (Francisco da Cunha/Nelson Hungria), bem como criou uma nova rota para Boa Viagem, usando a Rua Capitão Rebelinho.

Equipamentos com tecnologia de ponta ainda foram colocados nas vias para proporcionar mais segurança e fluidez ao tráfego. É o caso da modernização de 210 semáforos, que passaram a dispor de baterias para garantir o seu funcionamento mesmo quando falta energia. Afora isso, o monitoramento do trânsito foi reforçado com a contratação de 193 novos guardas e a compra de mais câmeras para o acompanhamento do dia a dia das avenidas.

O asfalto também recebeu uma atenção especial do governo. Mais de 100 ruas foram recapeadas e 7.000 metros de vias em placas de concreto passaram por revitalização. E Para facilitar o deslocamento das pessoas, esta gestão implantou quatro novas linhas alimentadoras do STCP e ampliou uma já existente, atendendo mais comunidades onde os ônibus não chegam. Já os turistas foram beneficiados, com o aumento do número de táxis no Terminal Marítimo e no Aeroporto.



**Planos de Ação para o Trânsito do Recife** – Para melhorar os padrões de mobilidade no Recife, esta administração trabalhou com planejamento. Foram elaborados dois planos de Ações para o Trânsito, com um pacote de intervenções visando ao bem-estar da população. O conjunto de serviços incluiu desde a modernização dos semáforos com a implantação de baterias, até a mudança no trânsito em importantes ruas da cidade. Confira a seguir as iniciativas realizadas:

**Recapeamento e manutenção de vias** – Em quatro anos, mais de 100 ruas foram recapeadas no Recife. São 738 km de vias com asfalto novo, melhorando a mobilidade em toda cidade. A ação contemplou importantes corredores, como as avenidas Domingos Ferreira, San Martin, Estrada do Arraial, e Rua São Miguel, entre outras. Também foram revitalizadas 7.000 metros de vias com a substituição de placas de concreto, a exemplo das avenidas Agamenon Magalhães, Antônio de Góes e do Cais José Estelita.



**Operação Tapa-Buracos** – Foi modernizado o serviço de tapa-buracos, beneficiando mais de 8.300 vias na cidade. Em 2011, foram contratados três caminhões com nova tecnologia. A operação de reparo das vias, feitas com esses veículos, ocorreu de forma mecanizada, mais rápida e até em dias de chuva leve. O serviço tradicional também continuou sendo executado beneficiando ruas em paralelepípedo e asfalto.



**Modernização dos semáforos** – Esta gestão modernizou 210 semáforos localizados nos principais corredores viários da capital pernambucana. Os novos sinais contam com baterias que garantem o funcionamento mesmo na falta de energia elétrica. Uma autonomia de até três horas. Esses equipamentos ainda dispõem de uma proteção especial para chuvas, evitando o mau funcionamento. Ao todo, 34 vias foram beneficiadas. Entre elas estão: as avenidas Agamenon Magalhães; Caxangá; Norte; Abdias de Carvalho; Mascarenhas de Moraes; Domingos Ferreira; Conde da Boa Vista.





**Mais agentes de trânsito** – Para dar mais segurança e fluidez na circulação de veículos, a Prefeitura do Recife dobrou o número de agentes de agentes de trânsito na cidade. Por meio de concurso público, contratou 193 novos profissionais e deslocou mais 100 guardas da área patrimonial para atuar no ordenamento e na fiscalização do tráfego. Agora, a CTTU tem um efetivo de quase 600 agentes de trânsito, um reforço importante para garantir a mobilidade na capital pernambucana.



**Sinalização reforçada** – De olho na segurança dos motoristas e pedestres, esta administração reforçou a sinalização de trânsito em diversas vias da cidade. Seis mil faixas de pedestres no entorno das escolas foram pintadas e importantes avenidas receberam serviço de manutenção com a pintura das marcas viárias no asfalto (divisórias de pista, meio-fio, etc) e placas. Esta ação pode ser visto nas avenidas Cruz Cabugá, Cais do Apolo, Real da Torre, Rosa e Silva, San Martin, Rua Joaquim Nabuco, Cosme Viana, entre outras.



**Nova rota para Boa Viagem** – A atual gestão implantou uma nova rota de acesso ao bairro de Boa Viagem. O trajeto passa pelas ruas Capitão Rebelinho, Amazonas e pelo 2º Jardim de Boa Viagem. Trata-se de uma alternativa para os condutores, além da Av. Domingos Ferreira. Para implantar esse acesso, a pista local do 2º Jardim foi transformada em mão dupla e as vias utilizadas no percurso, assim como a Rua dos Navegantes, tiveram suas áreas de estacionamento reduzidas, garantindo também uma circulação mais livre aos condutores.

**Binário na zona sul** – Para potencializar o uso das vias e melhorar a fluidez do tráfego da zona sul, a prefeitura criou um binário entre as ruas Francisco da Cunha e Nelson Hungria, em Boa Viagem. Com isso, a Rua Francisco da Cunha ficou mão única, em toda sua extensão, no sentido Boa Viagem/Pina. Já na Nelson Hungria, a circulação de veículos ocorre na direção oposta. A operação garantiu maior fluidez no entorno do binário e criou uma rota alternativa de acesso à Imbiribeira e ao Ipsep. A medida ainda desafogou o trânsito na pista oeste da Avenida Engenheiro Domingos Ferreira, no trecho compreendido entre as ruas Jornalista Francisco Almeida e Antônio Falcão.

**Mudanças na Agamenon Magalhães** – A principal via da cidade passou, nos últimos dois anos, por mudanças importantes que deixaram o trânsito mais livre na região. Para potencializar o uso do corredor, a atual administração realizou intervenções utilizando a engenharia de tráfego. Fechou três acessos que ligavam a via principal à pista local na avenida, proibiu a realização de giros à esquerda para entrar em pontilhões e criou retornos na área. A medida facilitou a circulação dos veículos, especialmente na pista principal, e evitou a formação de congestionamentos no corredor ocasionados por carros na hora de acessar os pontilhões.

**Intervenções na Av. Norte** – A atual gestão também trabalhou para eliminar os gargalos numa das principais vias de ligação entre o centro e a zona norte da cidade. Como parte do 1ª Plano de Trânsito, foram proibidos os giros à esquerda nos cruzamentos da Avenida Norte com as ruas da Harmonia (Tamarineira), Gomes Coutinho (Casa Amarela), General Abreu e Lima e Treze de Junho (Rosarinho) e da Aurora (Santo Amaro). Nesses locais, a PCR implantou retornos para que os motoristas pudessem seguir seu destino com mais segurança. A medida deixou a Avenida Norte mais livre e evitou a interrupção de uma das faixas para a realização da manobra de giros à esquerda.

**Binário estradas do Arraial e Encanamento** – Em 2012, a Prefeitura do Recife implantou o binário entre as estradas do Arraial e Encanamento, na zona norte da cidade. As vias foram transformadas em mão-única, facilitando a circulação de veículos nos bairros de Casa Forte, Casa Amarela, Tamarineira e Monteiro. Além da mudança sentido, as estradas do Arraial e do Encanamento ganharam ciclofaixas, um espaço exclusivo para o tráfego de bicicletas. Ao todo, os usuários poderão pedalar por 4,7km.

**Melhorias na Abdias e na Mascarenhas** – Para dar mais fluidez ao tráfego, esta administração realizou várias intervenções nas avenidas Abdias de Carvalho e Mascarenhas de Moraes. Na primeira, foram criados quatro retornos e proibida a realização de manobras que causavam



retenção de trânsito. Além disso, foi implantado um binário entre as ruas Carlos Gomes e Santa Edwiges. Já na Mascarenhas de Moraes, no sentido Aeroporto/Afogados, a PCR acabou com o giro à esquerda para retorno localizado logo após o Viaduto Tancredo Neves, no bairro da Imbiribeira.

**Disciplinamento da Rua José Osório** – Esta administração implantou um projeto de disciplinamento na Rua José Osório, importante corredor que liga a Avenida Beira-Rio e a Rua Real da Torre até a Caxangá. A intervenção tem facilitado a circulação de veículos na via que liga a Rua Joaquim Nabuco até a Av. Caxangá.

**Mercado da Madalena e Boa Vista** – Para melhorar o tráfego nas imediações desses mercados públicos, várias intervenções foram realizadas pela prefeitura. Na zona oeste, foram reduzidas as áreas de estacionamento e criados três novos binários no entorno do centro comercial: Rua João Coimbra/Rua Berardo; Rua Ernani Braga/Rua José Higino; e Rua Castro Leão/Manuel Bezerra. Já na Rua de Santa Cruz, onde está localizado o Mercado da Boa Vista, a PCR liberou vagas de estacionamento, que estavam irregularmente ocupadas, reforçou a sinalização com placas e novas pinturas, bem como criou vagas para carga e descarga de mercadorias.

**Zona Azul para carga e descarga** – A Prefeitura do Recife implantou novas regras para os serviços de carga e descarga de mercadorias nos bairros do Recife, São José, Santo Antônio e Boa Vista. Agora, este serviço no centro só pode ser feito em vagas do estacionamento rotativo Zona Azul. Os espaços são exclusivos para veículos de até seis metros de comprimento, sendo obrigatório o motorista colocar o bilhete e permanecer no local, no máximo, uma hora. Com isso, a PCR criou uma rotatividade, liberando as vagas para outros veículos.

**Restrição para caminhões** – Em 2012, a PCR restringiu a circulação de veículos de carga com comprimento acima de seis metros na área interna dos bairros do Recife, Santo Antônio e São José, das 6h às 20h, em dias úteis. Para garantir o respeito às novas regras de circulação, foram instaladas mais de 80 novas placas informando as mudanças de trânsito. No bairro do Recife, eles só podem circular pelos Cais da Alfândega, Apolo (pista oeste), avenidas Alfredo Lisboa e Militar, as pontes Giratória e do Limoeiro.

**Mais táxi no porto e no Aeroporto** – Com o objetivo de prestar um melhor atendimento aos turistas, a esta gestão ampliou os serviços de táxi comum no Terminal Marítimo e no Aeroporto Internacional do Guararapes/Gilberto Freyre. O primeiro recebeu um reforço de 70 novos veículos e agora a frota chega a 150 carros. Já o aeroporto passou a contar com mais 20 automóveis e a frota totaliza 140 táxis, entre comuns e especiais.

**Novas linhas do STCP** – Garantir o deslocamento das pessoas que moram em áreas de difícil acesso foi um dos objetivos desta gestão. Para isso, foram criadas quatro novas linhas alimentadoras pelo Serviço de Transporte Complementar de Passageiro (STCP), que levam gratuitamente os moradores desses locais até os terminais ou pontos de ônibus próximos. Afora isso, a linha Dancing Days / Pinheiros teve seu itinerário ampliado para beneficiar as comunidades de Vila Imbiribeira e

Ilha de Deus, em Afogados. As linhas que fazem o transporte da população entre os bairros da cidade também tiveram sua frota ampliada para oferecer um melhor serviço aos usuários do sistema.

**Câmeras de monitoramento** – A Prefeitura do Recife investiu em tecnologia de ponta para melhorar o trabalho de acompanhamento do trânsito. Foram adquiridas 31 câmeras de última geração para filmar e transmitir, em tempo real, o que se passa nas principais vias da cidade para a Central de Operações de Trânsito, na sede da CTTU. Ao todo, já são 66 equipamentos distribuídos na cidade. As novas câmeras permitem maior velocidade e melhor qualidade das imagens para a fiscalização do trânsito, mesmo à noite e em dias de chuva. Através dessas imagens, profissionais da CTTU monitoram o dia a dia do tráfego de importantes vias, auxiliam e orientam o deslocamento de equipes de agentes de trânsito, potencializando a atuação deles.

**Fiscalização móvel** – Em 2012, entrou em funcionamento mais uma ferramenta para monitorar o trânsito e evitar acidente: o veículo de fiscalização móvel. Este carro possui equipamentos especiais capazes de fiscalizar a velocidade, registrar infrações de trânsito e até identificar se os veículos que transitam no local são roubados ou têm pendências administrativas. O veículo de fiscalização móvel ainda ajuda no acompanhamento do tráfego, transmitindo – em tempo real – as imagens de onde está para técnicos da CTTU, na Central de Monitoramento.

**CTTU nas redes sociais** – A atual gestão implantou um serviço para divulgar as ocorrências de trânsito em tempo real, permitindo que os motoristas possam escolher o melhor trajeto até o seu destino. As informações são veiculadas por meio da rede social twitter @cttu\_recife, que já possui mais de 14 mil seguidores. O serviço funciona das 7h às 20h, e consiste em identificar as ocorrências e divulgá-las. Com isso, alerta os condutores para as situações que estão acontecendo naquele momento. O perfil da CTTU neste microblog também informa sobre intervenções e eventos que irão alterar o trânsito da cidade.

**Plano Municipal de Educação para o Trânsito** – Assinado decreto que institui o Plano Municipal de Educação para o Trânsito. O documento reúne uma série de metas, estratégias e ações educativas para serem implantadas na cidade, num prazo de cinco anos. O plano trata da temática de educação para o trânsito em diversos segmentos da sociedade, especialmente para os estudantes da rede municipal de ensino. Por meio do programa educatransito@recife, que integra o plano, mais de 100 educadores já foram capacitados para desenvolver o assunto em sala de aula. Entre as diretrizes do plano estão: universalizar a educação para o trânsito na rede de ensino básico, promover a paz no trânsito, difundir os princípios de segurança no trânsito, preservar o patrimônio público e incentivar a sustentabilidade sócio-ambiental.



# Novos projetos para melhorar a mobilidade urbana do Recife

*Tendo em vista a responsabilidade com o futuro da cidade, esta gestão deixa pronto uma série de projetos, de longo e curto prazo, para a melhoria do trânsito*



Além de grandes obras físicas e ações, esta gestão municipal deixa como legado para a capital pernambucana o Plano de Mobilidade do Recife todo estruturado e diversos projetos de engenharia de tráfego. São ideias e programas que pensam a estrutura da cidade para um futuro com desenvolvimento e qualidade de vida.

O atual governo sabe que, para garantir o crescimento da cidade e mais oportunidades aos moradores, é necessário planejar o município para a abertura de novos mercados. Por isso mesmo, encarou, de frente, o problema do trânsito e do transporte. Tirou do papel diversas intervenções e projetou outras para serem implantadas nos próximos anos.

Lançado em 2011, o Plano Diretor de Transporte e Mobilidade Urbana é um conjunto dessas iniciativas que pensa o trânsito e o transporte do

Recife para as futuras gerações. Como medidas de longo prazo, o documento prevê a criação de corredores para transporte coletivo, o incentivo ao uso de bicicletas e a reestruturação do sistema de deslocamento no município (carros, ônibus, metrô, bicicleta, barco, teleféricos).

A gestão também deixa várias propostas referentes ao 2º Plano de Ações para o Trânsito para serem implementadas em 2013. Elas incluem a criação de binários em vias, eliminação de giros à esquerda, disciplinamento de ruas, manutenção e reforço de sinalização horizontal e vertical. Ainda há ações voltadas para o transporte como a criação do projeto Táxi Acessível. Previstas para implantação em curto prazo, as medidas representariam um investimento de R\$ 10 milhões.



**Plano Diretor de Transporte e Mobilidade Urbana** – A atual administração criou o primeiro Plano Diretor de Transporte e Mobilidade Urbana, em fevereiro de 2011. De olho no futuro da cidade, a iniciativa contempla a criação de corredores para transporte coletivo e o incentivo ao uso de bicicletas, promovendo, ainda, a atividade ordenada de comércio e de serviços nesses locais. O Plano incluiu também a construção de 15 edifícios garagem nos principais trechos da cidade. A proposta é que o sistema de deslocamento seja reestruturado, a fim de integrar os diversos modais (carros, ônibus, metrô, bicicleta, barco, teleféricos), proporcionando o acesso democrático ao espaço urbano de forma segura, socialmente inclusiva e sustentável. Esta gestão deu os primeiros passos nesse sentido com a Via Mangue, os corredores de transporte coletivos do PAC Mobilidade, entre outras ações. Fica para o próximo governo edificar outras propostas existentes no plano.

**Edifícios Garagem** – Para estimular o comércio e garantir a mobilidade, a prefeitura lançou o edital para empresas interessadas na construção de edifícios-garagem no Recife. A medida visa à criação de empreendimentos para melhorar a mobilidade na cidade e a oferta de vagas de estacionamento, em especial no Centro. Só para esta região, estão pré-definidas 25 áreas destinadas à construção de edifícios-garagem, que possibilitam o surgimento de 10 mil vagas de estacionamento e, conseqüentemente, menos veículos ocupando as ruas da cidade.

**2º Plano de Ações para o Trânsito da CTTU** - A atual administração deixa um conjunto de projetos para a melhoria do trânsito, através de ações de engenharia de tráfego. As propostas fazem parte do 2º Plano de Ações para o Trânsito do Recife 2012/2013, lançado em julho de 2012. O plano inclui a criação de binários em vias, eliminação de giros à esquerda, disciplinamento de ruas, a manutenção e reforço de sinalização horizontal e vertical. As iniciativas previstas para 2013 representarão um investimento municipal na ordem de R\$ 10 milhões.



## **Projetos do 2º Plano de Ações para o Trânsito:**

**Mudanças em Dois Irmãos** – Eliminação do semáforo localizado embaixo do viaduto da BR-101, no bairro de Dois Irmãos. Com isso, haveria a definição de rotas para o retorno dos veículos que transitam pela área.

**Melhoria na Cruz Cabugá** – Retirada do terceiro tempo do semáforo localizado no cruzamento das avenidas Cruz Cabugá com a Avenida Norte, em Santo Amaro. Assim, os condutores passariam a realizar giro de quadra, utilizando a Rua Frei Cassimiro. A ação está vinculada ao ramal Centro do Corredor Norte-Sul pela Cruz Cabugá.

**Retorno na Abdias de Carvalho** – Proibição do giro à esquerda na Abdias de Carvalho com a Av. Santa Martin. Com isso, os condutores passariam realizar retorno de quadra. Para garantir a intervenção, é preciso promover ações de desapropriação e melhorias de vias.

**Ordenamento no bairro de Santana** – Trabalho de disciplinamento do estacionamento das vias que cercam o shopping Plaza e o Hiper Casa Forte. A intervenção inclui a eliminação do giro à esquerda da Avenida 17 de Agosto para a Rua Leonardo Bezerra Cavalcante. Haveria, ainda, a retirada do contra fluxo da Rua Leonardo Bezerra Cavalcante, transformando-a em mão única.

**Inversão da Rua Setúbal** – A Rua Setúbal, em Boa Viagem, seria transformada em mão única no sentido Parque Dona Lindu/Pracinha de Boa Viagem. A mudança de direção tem o objetivo de desafogar o trânsito na Avenida Boa Viagem, absorvendo os condutores que saem da região de Setúbal em direção ao Centro. A inversão seria a partir da Rua Engenheiro Zael Diógenes e, com isso, a Rua Setúbal daria continuidade à Avenida Conselheiro Aguiar. A ação também pretende garantir uma melhor circulação na área do Parque Dona Lindu, durante a realização de eventos.

**Binário Rua da Hora/Espinheiro** – Criação do binário entre as ruas da Hora e Espinheiro, assegurando uma melhor circulação dos veículos na área. A inversão diminui a interferência na Avenida Conselheiro Rosa e Silva e, conseqüentemente, na Agamenon Magalhães.

**Binário Baltazar Passos com João Cardoso Aires** – Criação do binário entre as ruas Baltazar Passos e João Cardoso Aires, no bairro de Boa Viagem. A intervenção inclui a construção de um pontilhão sobre o canal da Avenida Visconde de Jequitinhonha. A ação garante uma melhoria na circulação para os moradores de Setúbal.

**Binários em Campo Grande** – Criação de dois binários no bairro de Campo Grande, transformando ruas paralelas em mão única e com direções opostas. A mudança do fluxo de veículos envolve a Rua Franklin Távora com a Rua Dr. Machado; e a Rua Odorico Mendes com a Rua São Caetano. A intervenção visa assegurar uma melhor circulação para os veículos na área.





# Políticas Sociais

Esta temática mostra as iniciativas voltadas para o cuidado com as pessoas. Aqui, três metas nortearam as ações do governo: Ampliar o acesso à educação de qualidade, com foco no ensino infantil e fundamental; Melhorar a atenção à saúde, especialmente na assistência básica, de média complexidade e vigilância à saúde; Assistir aos estratos mais vulneráveis da população e promover a cidadania.

Dessa forma, o bem-estar da população foi o objetivo de diversas ações, como a entrega da Policlínica Água Fria, construção de 20 novas Academias da Cidade, contratação de 2,5 mil professores, reforma de 110 escolas, criação de Centros Municipais de Educação Infantil (CMEIs), ampliação dos Círculos Populares de Esporte e Lazer (CPEL), projeto de reforma do Geraldão e tantas outras elencadas a seguir. Também estão aqui as políticas públicas, que foram tratadas de forma intersetorial e integrada, para inclusão social de crianças, adolescentes, jovens, idosos, mulheres e pessoas com deficiência, além do respeito à igualdade racial e à livre orientação sexual.





# Nova dimensão para as políticas de assistência social

*Esta gestão estruturou Centros de Referência de Assistência Social e facilitou o acesso a benefícios como Bolsa Família*



Para uma cidade avançar, é preciso garantir a dignidade e os direitos essenciais de todas as pessoas, principalmente das que mais precisam. Por isso, as ações de assistência social e cidadania tiveram papéis fundamentais na execução da política pública municipal. De 2009 a 2012, a Prefeitura do Recife fortaleceu as iniciativas de proteção social básica, atendimento integral à família, além dos cuidados com a criança, adolescente e a atenção à pessoa idosa.

Nos últimos quatro anos, o número de famílias cadastradas no Programa Bolsa Família, incluso no Brasil Sem Miséria, cresceu em média 20.000 por ano. Atualmente, existem 136.440 famílias beneficiadas pelo programa.

A atual gestão também investiu na infraestrutura de seis Centros de Referência de Assistência Social (CRAS); dois Centros de Referência de Atendimento à População em Situação de Rua (Centro Pop); da Casa de Acolhida Acalanto; além do Centro de Referência Especializado de Assistência Social (CREAS).

Dentro da política de proteção social especial, a PCR atendeu 2.636 pessoas no CREAS e cerca de 600 por mês nos Centros Pop. Já nas casas de acolhida de alta complexidade, 2.618 crianças e adolescentes e 4.083 adultos e idosos receberam atendimento. Na proteção básica, o número de beneficiados chega a mais de 22 mil pessoas.



**Centros de Referência de Assistência Social – CRAS** - Para garantir o bom atendimento à população, a Prefeitura do Recife ampliou o número de CRAS no município. Foram criadas cinco novas unidades, localizadas nos bairros de Santo Amaro, Alto do Mandu, Campina do Barreto, Dois Irmãos e Iputinga. Com isso, a cidade passou a contar com 12 centros que ofertam atendimento psicossocial, orientação e encaminhamentos para programas e benefícios sociais. Nos últimos anos, mais de 22 mil pessoas foram atendidas nas unidades.

**Serviço de Convivência e Fortalecimento de Vínculos – Pessoa Idosa** - Nos últimos quatro anos, 4.128 idosos participaram das atividades desenvolvidas pela prefeitura, sem contar com as festas voltadas para a pessoa idosa que a cada edição atrai um público maior. No Recife, 107 grupos de convivência de idosos oferecem participação em atividades socioeducativas (oficinas e cursos), informativas (palestras, seminários), culturais e de lazer, e de mobilização social (Fórum do Orçamento Participativo, Dia Nacional da Pessoa Idosa, etc).



#### **Festas tradicionais:**

- **Baile de Carnaval da Pessoa Idosa** - As festas aconteceram no Chevrolet Hall, em Olinda, com entrada franca e participação de cerca de 9 mil pessoas em cada edição.
- **Rei e rainha do Baile Municipal da Pessoa Idosa** - A eleição acontece desde 2010, na Praça do Arsenal, Bairro do Recife. Os vencedores do concurso recebem uma premiação em dinheiro.
- **São João da Pessoa Idosa** - Cerca de 7 mil pessoas participaram das edições do São João da Pessoa Idosa, no Chevrolet Hall, em Olinda.

- **Dia Nacional da Pessoa Idosa** - Aproximadamente 6 mil pessoas participam dos passeios anuais em comemoração à data, que incluíram a visita a parques aquáticos em seus roteiros.





**Qualificação Profissional** - A partir do Plano Brasil Sem Miséria, a Prefeitura do Recife organizou cursos gratuitos em diversas áreas voltadas a pessoas em situação de vulnerabilidade social. De 2009 a 2012, 6.405 receberam qualificação através do Plano Setorial de Qualificação Profissional para os Beneficiários do programa Bolsa Família (Planseq) e o Plano Nacional de acesso ao Ensino Técnico e Emprego (Pronatec). As pré-matrículas são realizadas nos CRAS e as aulas ministradas pelos parceiros SENAC, SENAI e IFPE.



**Benefício de Prestação Continuada (BPC)** - O BPC consiste no pagamento de um salário mínimo mensal à pessoa com deficiência, sem limite de idade, ou à pessoa idosa, maior de 65 anos, que comprove não possuir meios de prover a própria manutenção nem família para mantê-la. No Recife, atualmente mais de 60 mil pessoas são beneficiadas por este programa.



**BPC Trabalho** – A Prefeitura do Recife está realizando o BPC Trabalho, um projeto piloto com o objetivo de promover a qualificação profissional e inserção no mercado de trabalho a pessoas com deficiência, que recebem o benefício de Prestação Continuada – BPC. A idéia é fortalecer a autonomia e participação social da pessoa com deficiência. O público alvo é formado prioritariamente por pessoas com idade entre 16 e 45 anos.

**Benefícios Eventuais** – No caso de vulnerabilidade social temporária e de calamidade pública, a Prefeitura do Recife concede benefício de natalidade e mortalidade aos cidadãos e às famílias. O serviço, que contemplou cerca de 13 mil pessoas nos últimos quatro anos, é prestado por meio dos Centros de Referência da Assistência Social (CRAS), oferecendo as modalidades de Auxílio Natalidade (concessão de enxovais), Auxílio Funeral, Benefício Eventual por Vulnerabilidade Temporária (concessão de Cestas Básicas) e Benefício Eventual por Calamidade Pública.

**Carteira de Livre Acesso** – Desde 2009, o Governo Municipal beneficiou 56.343 pessoas com deficiência, de forma continuada, com a carteira que dá livre acesso ao sistema de ônibus. Conforme Lei Estadual nº 11.897/00, a carteira é destinada aos usuários com deficiência para utilizarem gratuitamente o Sistema de Transporte Público. Na capital, o cadastramento e recadastramento são realizados nos oito Postos de Atendimento localizados nos CRAS.

**CREAS** – A atual gestão criou o Centro de Referência Especializado de Assistência Social (CREAS), que oferece acompanhamento e atendimento socioassistencial a adolescentes e jovens em cumprimento de medidas socioeducativas determinadas pela Justiça. Atualmente são 700 adolescentes e jovens em Prestação de Serviços à Comunidade – PSC e no Programa Liberdade Assistida. O CREAS Ana Vasconcelos, localizado no bairro da Boa Vista, já realizou 601 atendimentos.







**Centro POP** – Esta gestão criou, em 2011, um serviço destinado às pessoas que utilizam as ruas como espaço de moradia ou sobrevivência. O objetivo é assegurar atendimento e atividades que fortaleçam os vínculos interpessoais ou familiares e que levem a reconstrução de projetos de vida. Foram inaugurados dois Centros POP, localizadas nos bairros do Torreão e da Boa Vista. O equipamento conta ainda com o Serviço de Abordagem Social que funciona 24h. Cerca de 600 pessoas foram atendidas por mês nas unidades.

**Centro de Referência de Atendimento às Crianças e Adolescentes Vítimas de Violência Sexual – CERCA** – Nessa gestão, o centro realizou mais de 3.200 atendimentos a vítimas de violência sexual. A unidade municipal também participa da Rede de Atenção à Criança e do Comitê de Enfrentamento ao Tráfico de Seres Humanos no Estado de Pernambuco.

**O Programa de Erradicação do Trabalho Infantil - Peti** – Nos últimos quatro anos, a Prefeitura do Recife atendeu mais de 12 mil crianças e adolescentes nos 33 núcleos do Peti. O programa, realizado em parceria com o Governo Federal, tem como objetivo retirar crianças e adolescentes com idade inferior a 16 anos do trabalho considerado perigoso, penoso, insalubre ou degradante. Também prevê a oferta de ações e de serviços de convivência e fortalecimento de vínculos; além de manter as crianças e adolescentes na escola.

**Casas de Acolhida** – A Prefeitura do Recife atendeu, nos últimos quatro anos, 2.618 crianças e adolescentes, além de 4.083 adultos e idosos, em suas casas de acolhida. As unidades promovem a proteção integral através de: moradia, alimentação, cuidados especiais, higienização, trabalho protegido para famílias e indivíduos que se encontram sem referência, necessitando ser retirados do convívio familiar ou comunitário, etc.



# Expandindo a cidadania no Recife

*Para promover a defesa dos direitos humanos, esta gestão criou o Centro de Referência Margarida Alves e promoveu um conjunto de ações em acordo com o 3º PNDH*



Nos últimos quatro anos, a Prefeitura do Recife realizou atividades em diversos segmentos sociais com intuito de garantir e promover o exercício dos direitos humanos e, desse modo, promover cidadania. A atual gestão fortaleceu diversos projetos em acordo com o 3º Programa Nacional de Direitos Humanos.

Entre as iniciativas para promover a defesa dos direitos humanos, destaca-se a criação do Centro de Referência Margarida Alves, no bairro de Santo Amaro. Lá, a população encontra atendimento jurídico e psicossocial, além de capacitações sobre direitos em risco e violados. A PCR também viabilizou, por meio do projeto Identidade Cidadã, que milhares de pessoas pudessem tirar documentos, como certidão de

nascimento, Carteira de Trabalho, CPF, identidade, além da carteira de livre acesso.

Para prevenir a violência, foram realizadas ações em comunidades socialmente vulneráveis, priorizando jovens e adolescentes. O projeto “Inserção nas Linguagens das Artes” envolveu 600 pessoas e mostrou o poder da arte em realizar transformações pessoais, resgatar a autoestima e valorizar a vida. Já o “Juventude de Terreiro” trabalhou a cultura afro-brasileira, com oficinas de fotografia, vídeo e gastronomia. Cerca de 120 jovens, entre moradores do Alto Santa Teresinha, usuários do Centro Pop do Iasc e adolescentes privados de liberdade da Funase, participaram dessa iniciativa.



Ainda como forma de garantir o bem-estar e a igualdade junto aos mais variados segmentos, foram realizados seminários, palestras, cursos e campanhas educativas. Essas sensibilizações não só envolveram a sociedade e instituições privadas, como o governo municipal também investiu na qualificação do seu quadro de funcionários. É o caso dos projetos “Recife Acessível” e o “Formação de Agentes Públicos”, que capacitaram, ao todo, 1.576 servidores com foco na inclusão da pessoa com deficiência, proteção dos direitos humanos e promoção da cultura e paz.

**Centro de Referência Margarida Alves** – Criado em 2010 pela Prefeitura do Recife, o centro oferece serviços especializados de orientação jurídica e psicossocial, além de capacitar as pessoas sobre seus direitos violados e em risco. A unidade é fruto de uma parceria com a Secretaria de Direitos Humanos da Presidência da República e tem o objetivo de atender a população, consolidando a promoção, proteção e efetivação dos direitos humanos. No centro, também foram realizadas palestras, oficinas e grupos operativos desenvolvidos em escolas municipais. Em relação ao atendimento psicológico, foram realizados acolhimentos e acompanhamentos a 181 pessoas.

**Enfrentamento à violência** – Esta gestão realizou quatro campanhas anuais de enfrentamento à violência contra a Pessoa Idosa, a Homofobia e o Racismo. Além de serem realizadas em datas comemorativas (Carnaval, São João, etc), as ações ocorreram durante todo ano, percorrendo os grupos de convivências de idosos existentes na cidade. Mais de 8 mil pessoas foram envolvidas nesta iniciativa.



**Fortalecendo o debate** - O município foi palco Fórum do Envelhecimento Ativo, que contou com a participação de cerca de 4 mil pessoas, entre idosos(as), estudantes e profissionais da área. Outras 10 mil pessoas, principalmente dos grupos de convivência e associações de idosos, foram envolvidas nas campanhas sócio-educativas de disseminação do Estatuto do Idoso. Ainda foram realizadas conferências municipais da Pessoa Idosa, da Livre Orientação Sexual, da Pessoa com Deficiência, dos Direitos Humanos, da Igualdade Racial e da Segurança Cidadã.

**Cultura, Esporte e Lazer** - Essa gestão promoveu o acesso de pessoas idosas à cultura, esporte e lazer, garantindo ao segmento o direito previsto no Estatuto da Pessoa Idosa. Mais de 4 mil idosos foram contemplados em ações como o Janeiro de Grandes Espetáculos, passeios para Oficina de Brennand e ao Jardim Botânico.



**Projeto Faça Parte** – Para promover a defesa dos direitos da criança e do adolescente, esta gestão realizou a capacitação de 762 pessoas, entre crianças, adolescentes, permissionários dos mercados públicos, conselheiros tutelares e porteiros dos condomínios. A iniciativa, realizada em parceria com a Secretaria de Direitos Humanos da Presidência da República, buscou ampliar a circulação do conhecimento através da capacitação de pessoas para atuarem como agentes multiplicadores.

**Projeto PAIR** – A atual administração fez um diagnóstico sobre a rede de acolhimento municipal e as motivações da violência sexual contra crianças e adolescentes na cidade. Com base no documento, elaborou um plano operacional para potencializar os equipamentos e ações públicas. Ainda capacitou o corpo técnico das unidades sobre temas como: Direitos Humanos; Violência e Saúde; A importância da notificação; Defesa, responsabilização e marcos legal; Abuso sexual, Onde está o inimigo; Tráfico de Pessoas. O Programa de Ações Integradas e Referenciais de Enfrentamento à Violência Sexual Infanto-Juvenil (PAIR) é uma parceria da Prefeitura do Recife com o Governo Federal.

**Campanha de Enfrentamento à Exploração Sexual de Crianças e Adolescentes** - Em parceria com o Governo Federal, a campanha acontece nas datas comemorativas tais como: Carnaval; São João; Dia 18 de maio; Dia das Crianças nos corredores de maior circulação do Recife; Aeroporto; TIP; Metro; Marco Zero e pólos descentralizados. O objetivo é divulgar o disque 100 e a prevenção à violência contra crianças e adolescentes através de folhetos, adesivos, banners, cartazes e squeezes. Um total de 30 mil pessoas foram instruídas na campanha.



**Me Segura Se Não Eu Caio** - Bloco carnavalesco, com mais de 5.000 participantes de 15 entidades de pessoas com deficiência, voltado para pessoas com deficiência e seus familiares que tem como objetivo principal de incluir os foliões com deficiência a cultura pernambucana.

**Carnaval Acessível** - O projeto esteve em seis polos com conceito de acessibilidade, com interprete de libras, gradil para dar condições da pessoa com deficiência brincar com segurança, programação do evento em braile e orientação dos melhores focos.

**Me Segura no Forró** - Versão junina do “Segura Se Não Eu Caio”, o “Me Segura no Forró” foi realizado anualmente no Clube dos Oficiais da Polícia Militar de Pernambuco recebeu, em cada edição, aproximadamente 700 pessoas com deficiência e seus familiares e 15 entidades de pessoas com deficiência.



**Projeto Juventude Digital** – Ao todo, este projeto foi responsável por capacitar cerca de 630 pessoas, entre adolescentes, jovens, adultos e idosos. Ele ofereceu cursos de informática básica, multimídia, Direitos Humanos e Cidadania, em diversas comunidades. A iniciativa também beneficiou as reeducandas da penitenciária do Recife; e marcou presença na Campus Party.

**Projeto Recife Acessível** - Esta gestão capacitou, ao todo, 800 profissionais da prefeitura com foco na inclusão da pessoa com deficiência. Foram qualificados 100 servidores, entre engenheiros e arquitetos, sobre a Lei da Acessibilidade, 100 funcionários como interprete de libras e 600 agentes públicos sobre a pessoa com deficiência.

**Formação de Agentes Públicos** – Também foram qualificados 716 servidores públicos, ligados à educação, saúde, assistência e segurança, dentro da temática da Cultura de Paz dos Direitos Humanos. A PCR ainda realizou oficinas para policiais militares em formação (Direitos Humanos e Cidadania) e para Guardas Municipais (Programa de Proteção a Criança e Adolescente Ameaçado de Morte; e Proteção aos Defensores dos Direitos Humanos).



**Identidade cidadã** - Foram emitidos 10.600 documentos, entre identidade, certidão de nascimento, CPF e CTPS, além de 1.042 carteiras de livre acesso.

**Programa Marcas da Memória** – Além de apoiar as Caravanas da Anistia, a Prefeitura do Recife fixou placas em alguns pontos da cidade para homenagear as pessoas que lutaram pelos ideais da democracia e dos direitos humanos. Elas estão: na Assembléia Legislativa (Davi Capristano); Colégio Salesiano (padre Henrique); Penitenciária Feminina do Recife (presas políticas detidas lá); Casa da Cultura (presos políticos detidos lá); Escola Estadual de Beberibe (José Luiz da Cunha); e Igreja Matriz do Espinheiro (padre Henrique). A ação é uma parceria desta gestão municipal com a Comissão da Anistia do Brasil, Comissão de Direitos Humanos da Rede Mercocidades/MERCOSUL, Coalizão Internacional de Sítios de Memória e Organização Memória Aberta.





# Educação: mais professores e escolas de qualidade

*A prefeitura contratou 2,5 mil professores, distribui 136 mil kits do Alunos nos Trinques e construiu novos Centros Municipais de Educação Infantil*



Nos últimos anos, a gestão municipal investiu forte na área da educação, melhorando a qualidade de ensino e proporcionando ao estudante uma estrutura mais adequada ao aprendizado. Para isso, foram construídas 14 novas escolas e creches; cinco novas quadras poliesportivas; 110 unidades reformadas e 2,5 mil professores e auxiliares de desenvolvimento infantil foram contratados para melhor atender a demanda de alunos na rede municipal.

Os professores também passaram a receber o piso salarial acima da média, sendo o último aumento, na ordem de 22,22%, concedido em

fevereiro de 2012. E para eles ensinarem cada vez melhor, a PCR criou o Centro de Formação de Educadores Professor Paulo Freire. Uma moderna unidade de qualificação, onde foram capacitados, nos últimos quatro anos, 165.749 profissionais.

Já os estudantes municipais passaram a ganhar o Kit Alunos nos Trinques, assim que as aulas começam. Eles recebem livros, fardamento e material escolar completo. São itens como: calça, camisas, meias, sapatos, bolsa, lápis, canetas, cadernos, régua, borrachas, bermudas para Educação Física, entre outros.



A atual administração ainda investiu na ampliação das vagas para crianças de zero a cinco anos. Já foram entregues os Centros de Educação Municipal Infantil (CMEI) localizados na comunidade do Coque e do Jordão Alto. Outras nove unidades, iguais a essas, atualmente estão em obras na cidade. Além disso, programas como o Transporte Inclusivo, Aluno na Escola, Manuel Bandeira, Professor.com, Escola que Protege, Olhar Recife, entre outros, fortaleceram o vínculo de pais e alunos com a escola.

**Escolas Requalificadas** – O ensino de qualidade foi uma das prioridades desta gestão. Em quatro anos, os estudantes de rede municipal ganharam 14 novas escolas e creches substituindo antigos prédios e cinco novas quadras poliesportivas. E mais 10 estão com projetos prontos e investimentos garantidos para serem construídas. Além disso, 110 unidades passaram por reformas estruturais e 64 estão recebendo melhorias, totalizando um investimento de mais de R\$ 50 milhões. Em 2012, também foram distribuídos 18 mil carteiras escolares, 13 mil bancas, 2 mil conjuntos do professor, compostos por birô e cadeira.

**Centro de qualificação** – A prefeitura construiu um moderno centro de qualificação, na Madalena, na zona oeste da cidade. É o Centro de Formação de Educadores Professor Paulo Freire, o maior do gênero no Nordeste. Nessa gestão, foram qualificados 165.749 profissionais. O espaço conta com cinco salas de aula, cada uma com capacidade para 30 professores, datashow e computadores com internet, uma sala de audiovisual, um laboratório de informática com 37 computadores, um auditório com capacidade para 442 pessoas, um miniauditório com 100 assentos, uma biblioteca, uma sala de dinâmica, uma sala de reuniões e dois espaços de convivência.



**Primeira Escola** – Esta administração investiu na ampliação do número de vagas para crianças de zero a cinco anos, na rede municipal de ensino. Já foi entregue o Centro de Educação Infantil Mãezinha do Coque, localizada no bairro Joana Bezerra, e outra unidade no Jordão Alto. Outras nove unidades, iguais a essa, estão sendo construídas em toda a cidade. Ao todo, serão 1.680 novas vagas. E tem mais! Outras 12 estão a iniciar e 20 terrenos já foram identificados para a construção de mais unidades.

**Transporte Inclusivo** – Essa gestão criou o Programa Transporte Inclusivo que beneficia diariamente 135 estudantes com necessidades especiais específicas. Dez veículos levam os alunos para as escolas e os deixam em casa após as aulas.



**Aluno nos trinquês** – Desde 2009, todos os 136 mil estudantes matriculados na rede municipal de ensino passaram a receber o kit Alunos Nos Trinquês, logo no início de cada ano letivo. São vários tipos de kits, de acordo com a idade e ano cursado. Mas, os estudantes ganham fardamento e material escolar completo. Entre os itens estão: calça, camisas, meias, sapatos, bolsa, lápis, canetas, cadernos, régua, borrachas, bermudas para Educação Física, entre outros.

**Escola Itinerante de informática** - Além de sete unidades de tecnologia fixas, existem 14 unidades itinerantes, oito ônibus e seis contêineres que circulam por todas as Regiões Político-administrativas (RPAs) da cidade apresentando o universo digital à população. Por ano, 12 mil pessoas são alfabetizadas digitalmente no Recife e mais de 90 mil são atendidas.





**Escolas conectadas** – Esta administração também instalou laboratórios de informática e conectou todas as escolas municipais à rede mundial de computadores, por meio de banda larga, para promover a inclusão digital. O acesso à internet nas unidades de ensino beneficiou mais de 103 mil estudantes.

**Professor.com** - O Recife avançou na política de valorização do professor. Esta administração distribuiu notebooks e modems (conectividade banda larga móvel 3G, com 50% da mensalidade custeada) a todos os professores da rede municipal de ensino, por meio do Programa Professor.com. O projeto também resultou na criação do Portal Educar, um eficiente meio de comunicação, tanto técnico quanto administrativo.

**Aluno na escola** - Com o objetivo de ampliar a permanência dos estudantes no ambiente escolar, a prefeitura investiu no programa Bairro Escola, que abriga três ações: Programas de Animação Cultural (PAC), Mais Educação e Escola Aberta, destinados a seis mil alunos. O Mais Educação atende 180 escolas em regime integral, oferecendo além das aulas tradicionais em um expediente, atividades de esporte e lazer e letramento, no outro. Já o Escola Aberta atende a 112 unidades, promovendo ações nos finais de semana; e o PAC atende a 91 unidades, com atividades culturais durante toda a semana, inclusive aos sábados e domingos, nos horários da manhã e da tarde. Para todos os três projetos, a PCR garante alimentação escolar. Já nas férias, o Projeto “Escola de Verão” oferece atividades lúdico-pedagógicas em 58 unidades.



**Incentivo à leitura** - Na rede municipal de ensino, 166 escolas têm bibliotecas escolares, sendo 20 inauguradas nessa gestão. Quarenta unidades ainda oferecem Cantinhos de Leitura e nove possuem salas de leitura. Contando com a biblioteca do professor, no Centro Paulo Freire, são 168 espaços de leitura e consulta de livros. O Programa Manuel Bandeira de formação de leitores, entre outras atividades, distribui kits com livros infanto-juvenis paradidáticos aos estudantes. De 2009 a 2011, foram adquiridos e distribuídos 1.518.290 exemplares. A novidade, em 2012, foi a distribuição do kit de Livros do Professor, com 35 títulos, e Kits para as Bibliotecas, com mais de 500 volumes.

**Cursos Profissionalizantes** - A PCR qualificou 20 mil pessoas para o mercado de trabalho, por ano. Desde janeiro de 2009 até dezembro de 2012, 100 mil vagas foram oferecidas cursos nas áreas de alimentação, artes, artesanato, construção civil, escritório, idiomas, indústria, turismo, vestuário, higiene, saúde e educação, além de cursos de inglês e espanhol para taxistas e profissionais que fazem atendimento aos turistas no Aeroporto Internacional do Recife/ Guararapes. Esta iniciativa visa à melhoria do atendimento aos turistas que a cidade receberá no período da Copa do Mundo 2014, além de atender à demanda dos próprios profissionais, que diariamente recebem turistas estrangeiros.



**Escola Segura** – Criada em 2011, o “Escola Segura” beneficia 34.540 estudantes da rede municipal de ensino com o objetivo de prevenir bullying e conflitos nas unidades educacionais. Os 212 estagiários e profissionais de Psicologia, Serviço Social e Direito realizam ações de formação e intervenção junto à comunidade escolar – educadores, estudantes e familiares. A iniciativa, que foi pioneira no País, conta com a parceria do Tribunal de Justiça de Pernambuco, Ministério Público, Conselhos Tutelares, entre outras entidades.

**Escola que Protege** – Com o objetivo de atender às vítimas de violência doméstica e os familiares, o programa Escola que Protege foi ampliado e agora conta com duas sedes. Uma no bairro do Pina e outra no bairro de Santo Amaro (inaugurada nesta gestão). Os dois locais têm capacidade para atendimento semanal de 300 crianças e adolescentes em situação de violência, sendo 150 em cada instituição. Na prática, os professores e diretores identificam os casos e, com cautela, é feito o encaminhamento para participar do programa. Lá, uma equipe de psicólogos e assistentes sociais está a postos para acolher e promover a inclusão sociocultural dos atendidos.

**Bienal do Livro** – Todos os professores da rede municipal de ensino e auxiliares de desenvolvimento infantil receberam um bônus de R\$ 430,00 para a aquisição de livros na VIII Bienal Internacional do Livro de Pernambuco. Em relação à edição anterior da Bienal, ocorrida em 2009, houve um aumento de mais de 100% no valor do bônus. Todas as escolas da rede também foram contempladas com um bônus de R\$ 1.000,00 para a aquisição de material no evento.



**Olhar Recife** – Para melhorar o desempenho dos estudantes na escola, esta administração criou, em 2010, o projeto Olhar Recife, que identifica problemas visuais em estudantes da rede municipal e realiza consultas oftalmológicas. Mais de 30 mil alunos passaram por uma triagem ou fizeram exames de vista na unidade de ensino. Participaram do projeto 76 escolas, 355 educadores e Agentes Comunitários de Saúde. Mais de 900 óculos foram distribuídos e 418 estudantes ainda foram encaminhados para acompanhamento especializado. A iniciativa foi realizada em parceria com o Governo Federal e a Fundação Altino Ventura.



**Merenda Escolar** – São oferecidas diariamente 180 mil merendas aos alunos da Rede Municipal e das escolas conveniadas, além dos participantes dos programas especiais, como Projovem, Bairro Escola, EJA, entre outros. No período do recesso escolar, o fornecimento é mantido aos alunos que participam dos projetos de férias. A alimentação segue à risca a orientação de atender às necessidades nutricionais diárias. Os alunos com necessidades especiais recebem dietas de acordo com as prescrições médicas. Para tanto, todas as merendeiras da rede foram capacitadas em temas como alimentação saudável, manipulação adequada dos alimentos, educação sanitária e segurança do trabalho.



**Horta nas escolas** – Para incentivar às crianças a terem uma alimentação saudável, esta gestão está implantando hortas nas escolas da rede municipal. Atualmente, 18 hortas estão montadas e outras duas estão em processo de implantação. A iniciativa é fruto de uma parceria com a Inmed Brasil (International Medical Services for Health), com o apoio da Fundação Kraft Foods. A intenção é estimular, de forma lúdica, os estudantes a entenderem a importância de uma alimentação saudável, a preservação do meio ambiente e a prevenção da saúde.



**Olimpíada de Matemática** - Mais de 16 mil alunos das escolas municipais do Recife participaram das Olimpíadas Brasileiras de Matemática das Escolas Públicas – Obmep, maior olimpíada do gênero do mundo. Eles são vinculados aos 3º e 4º ciclos de aprendizagem e à Educação de Jovens e Adultos. Nos últimos quatro anos, 12 estudantes receberam menções honrosas nas olimpíadas e um recebeu a medalha de prata.

**Barco Escola** – Em quatro anos, o Barco Escola Ambiental Águas do Capibaribe transportou 40 mil pessoas, entre alunos e mães beneficiárias do Bolsa Escola Municipal. Além da incursão aos manguezais, há outro percurso que trafega em torno dos prédios históricos e principais pontes da Cidade. A embarcação é uma sala de aula flutuante e promove aos educadores, educandos e visitantes uma nova leitura do ecossistema aquático, componente principal da paisagem natural recifense.





**Concurso Público** – A atual gestão contratou mais de 2,5 mil professores e auxiliares de desenvolvimento infantil, por meio de concursos públicos e seleções simplificadas.

**Educando com Voz Saudável** – De olho na saúde dos profissionais da educação e estudantes, a Prefeitura do Recife, ao longo dos últimos quatro anos, tem realizado oficinas com profissionais da área de fonoaudiologia. Nos encontros, professores e estudantes do Ensino Fundamental I e II recebem orientações sobre os cuidados que se deve ter com a voz para evitar e/ou detectar problemas nas pregas vocais.



**Correção de Fluxo Escolar** – Esta administração conseguiu diminuir o número de alunos com distorção idade/ano de escolaridade. Para isso, ampliou os investimentos na área e as parcerias com o Ministério da Educação e Cultura (MEC) e o Instituto Airton Senna (IAS), por meio dos projetos “Se Liga” e “Acelera Brasil”. Em 2009, a rede municipal de ensino possuía 11.549 estudantes com distorção. Em 2011, esse número caiu para 7.917. Hoje, a iniciativa atende 76 escolas municipais.



**Educação valorizada** – Reafirmando seu compromisso com uma gestão democrática e focada na melhoria da educação, a atual administração concedeu vários reajustes aos 5,7 mil professores da rede municipal. O último aumento foi de 22,22%, em fevereiro de 2012.



**Formação Continuada** – A qualidade do ensino também está ligada a constante qualificação dos professores. Por isso, a atual gestão promoveu formação permanente para os professores de 1º ao 4º Ciclo do Ensino Fundamental, nos últimos quatro anos. Essas ações são frutos de importantes parcerias firmadas com a Universidade Federal de Pernambuco (UFPE), Universidade Católica e o Instituto Qualidade no Ensino (IQE), que envolvem todas as áreas do conhecimento. As qualificações formam os professores, gestores e coordenadores escolares.

**Bolsa Escola Municipal** – Beneficia atualmente 4.689 famílias, com investimento de R\$ 8,8 milhões. O Recife é o único município brasileiro que possui um programa de bolsa de estudo com o objetivo de promover a redução da evasão escolar. As famílias com dois ou mais filhos recebem um salário mínimo e aquelas com apenas uma criança têm direito a meio salário mínimo. São beneficiados alunos que tenham entre seis e 15 anos, estejam matriculados em uma das escolas do Recife, tenham renda familiar per capita de um terço do salário mínimo e morem com os pais. É necessária a comprovação anual de 90% de frequência escolar. O Bolsa escola ainda realiza para seus beneficiários atividades socioculturais, como visitas a museus e idas ao teatro, além de passeios ecológicos.





# Saúde com novos serviços e fácil acesso

*Esta gestão entregou a Policlínica de Água Fria, dobrou o número de Academias da Cidade e criou novos programas de saúde para população*



Ao longo dos últimos quatro anos, os serviços de saúde no Recife avançaram com a ampliação e a modernização da rede pública municipal. O atual governo implantou o modelo de Atenção Recife em Defesa da Vida, com o foco em facilitar o atendimento e o acesso da população. Ao todo, foram investidos mais de R\$ 848 milhões em diversas ações, a exemplo do aumento da frota do Samu, a construção da Policlínica Salomão Kelner e de 20 Academias da Cidade.

Na zona norte, a nova Policlínica em Água Fria passou a beneficiar 120 mil pessoas que moram em bairros próximos. A unidade conta com atendimento para dez especialidades médicas, centro de tratamento dentário e farmácia com remédio de graça. Já na zona sul, a PCR reformou a Policlínica Agamenon Magalhães, localizada em Afogados. Agora ela dispõe de 46 consultórios novos, ambientes climatizados e serviço informatizado.

Para quem têm doenças crônicas e não pode ir ao posto de saúde, esta gestão criou o Serviço de Assistência Domiciliar (SAD). Neste caso, a assistência médica é recebida pelo paciente dentro de casa, perto da

família. Também foram implantados os Consultórios de Rua, que tratam as pessoas com um olhar especial para o consumo de álcool e outras drogas. Houve ainda a instalação de bases descentralizadas do Samu e o reforço de sua frota, inclusive com helicópteros.

Já com o objetivo de incentivar hábitos saudáveis e a prática de esportes, a atual administração trabalhou para dobrar o número de Academias da Cidade. Ao todo, são 20 novos pólos erguidos em parceria com o Governo do Estado. Ganham unidades do programa os bairros do Ibura, Santo Amaro, Macaxeira, Campo Grande, Várzea, Imbiribeira, Vasco da Gama, Torrões, Areias, Jordão e Campina do Barreto.

**Acolhimento** - Desde 2009, o modelo Recife em Defesa da Vida, adotado pela gestão, trouxe a diretriz do acolhimento como prioridade. Hoje, 75% das equipes da Atenção Básica têm implantado o acolhimento dos usuários. O serviço dispõe à população a garantia do acesso na Atenção Básica. O cidadão é ouvido e tem oportunidade de construir um vínculo com a equipe interdisciplinar preparada para atendê-lo.





**Unidades de Saúde da Família (USF)** - Para acolher a população e oferecer serviços de Saúde de qualidade, a atual gestão ampliou o número de Unidades de Saúde da Família. Seis novos postos foram construídos: Córrego do Eucalipto e Clube dos Delegados (2009), Paz e Amor, Cidade Operária, Luiz Wilson e Jardim Teresópolis (2011). Agora, a rede de Saúde do Recife dispõe de 121 USF.

**Equipes de Saúde da Família (ESF)** - A cobertura do Programa Saúde da Família passou de 7%, no ano de 2000, para os atuais 60%. Considerando todas as equipes da Atenção Básica, unidades básicas de saúde e equipes de Agentes Comunitários de Saúde, a cobertura atinge 78% da população. Atualmente, a rede municipal de Saúde é composta por 255 Equipes de Saúde da Família (ESF). Em 2008, o Município contava com 236 equipes.

**Equipes de Saúde Bucal** - A saúde bucal é importante porque a maioria das doenças e a própria saúde começam pela boca. Atenta a esse alerta de especialistas, a rede de Saúde do Recife incorporou equipes de Saúde Bucal nas unidades do Programa Saúde da Família. Hoje, a cidade conta com 133 grupos de profissionais da área odontológica. Nesta gestão, 15 novas equipes foram implantadas, representando um aumento de 11% no número de equipes de saúde bucal do município.



**Serviço de Atenção Domiciliar (SAD)** - Para as pessoas que têm doenças crônicas e não podem ir até o posto de saúde, a Prefeitura do Recife implantou um programa pioneiro no Estado: o Serviço de Assistência Domiciliar (SAD). Os pacientes recebem toda a assistência médica e com os equipamentos necessários, dentro de casa e acompanhados de perto pela família. O serviço é composto por médicos de diversas especialidades, além de enfermeiros, fonoaudiólogos, psicólogos, fisioterapeutas, assistentes sociais, terapeutas ocupacionais, farmacêutico e nutricionistas. Hoje, o SAD beneficia mais de 310 pacientes e tem cobertura de 100% no Recife.

**Núcleo de Apoio à Saúde da Família (NASF) e Núcleo de Apoio às Práticas Integrativas (NAPI)** – Implantados na atual gestão, atualmente, o NASF e o NAPI contam com 20 e 02 equipes, respectivamente. Formados por equipes multiprofissionais, os grupos atuam junto às equipes do Programa Saúde na Família para ajudar na identificação de prioridades tanto na infra-estrutura, como na assistência direta aos usuários e na educação permanente, otimizando o atendimento à população.



**Saúde Mental** - Entre 2009 e 2012, foi consolidado um novo modelo de atendimento a pacientes com transtornos mentais, no Recife. O setor de Saúde mental fortaleceu a clínica e ampliou o acesso com a transformação de mais dois Centros de Assistência Psicossocial 24 horas e três com horário estendido, funcionando todos os dias da semana, inclusive feriados, triplicando os atendimentos. Atualmente, a rede conta com 11 CAPS.

**Residências Terapêuticas** – Esta gestão dobrou o número de residências terapêuticas na cidade. Inseridas na comunidade, essas moradias são destinadas aos pacientes vindos de hospitais psiquiátricos que possibilitam a reabilitação psicossocial e a integração dos moradores à vida na cidade. Em quatro anos, foram implantadas 12 residências terapêuticas, perfazendo um total de 24 unidades e 163 moradores.



**Programa Consultório de Rua** – Criado nesta gestão, o programa busca, de forma lúdica, a vinculação, prevenção e tratamento da população em situação de rua, com um olhar especial para o consumo de álcool e outras drogas. Equipes de multiprofissionais trabalham a clínica com ênfase na redução de danos causados por entorpecentes. São seis equipes juntamente com dez profissionais arte-terapeutas.

**Programa Academia da Cidade** - Em parceria com o Governo do Estado, esta administração está dobrando o número de Academias da Cidade no Recife. Ao todo, são 20 novos, entre entregues e em construção, levando saúde e cidadania a diversas comunidades. Em quatro anos, já foram entregues treze academias, que estão nos bairros do Ibura, Santo Amaro, Macaxeira, Jordão, Campo Grande, Várzea, Imbiribeira, Vasco da Gama, Areias e Campina do Barreto. Com ênfase na atividade física, lazer e alimentação saudável, o Programa Academia da Cidade tem o objetivo de potencializar os espaços públicos de lazer, requalificando-os em equipamentos de saúde. A estimativa é de que 77 mil atendimentos são realizados por mês nos polos em funcionamento do programa.



**Novas Policlínicas** - A Prefeitura do Recife trabalhou para ampliar o atendimento à população. Entregou a Policlínica Salomão Kelner, em Água Fria, que dispõe de atendimento em mais de 10 especialidades médicas, centro para tratamento dentário e Farmácia da Família com remédio de graça. Também reformou e ampliou a Policlínica Agamenon Magalhães, em Afogados. A unidade agora conta com 46 consultórios, ambientes climatizados e serviço informatizado. As intervenções nas duas unidades representaram um investimento superior a R\$ 6 milhões. Com isso, o Recife hoje dispõe de 12 policlínicas, que ajudam a descentralizar o acesso à saúde. Oito realizando atendimento ambulatorial e quatro com pronto-atendimento.

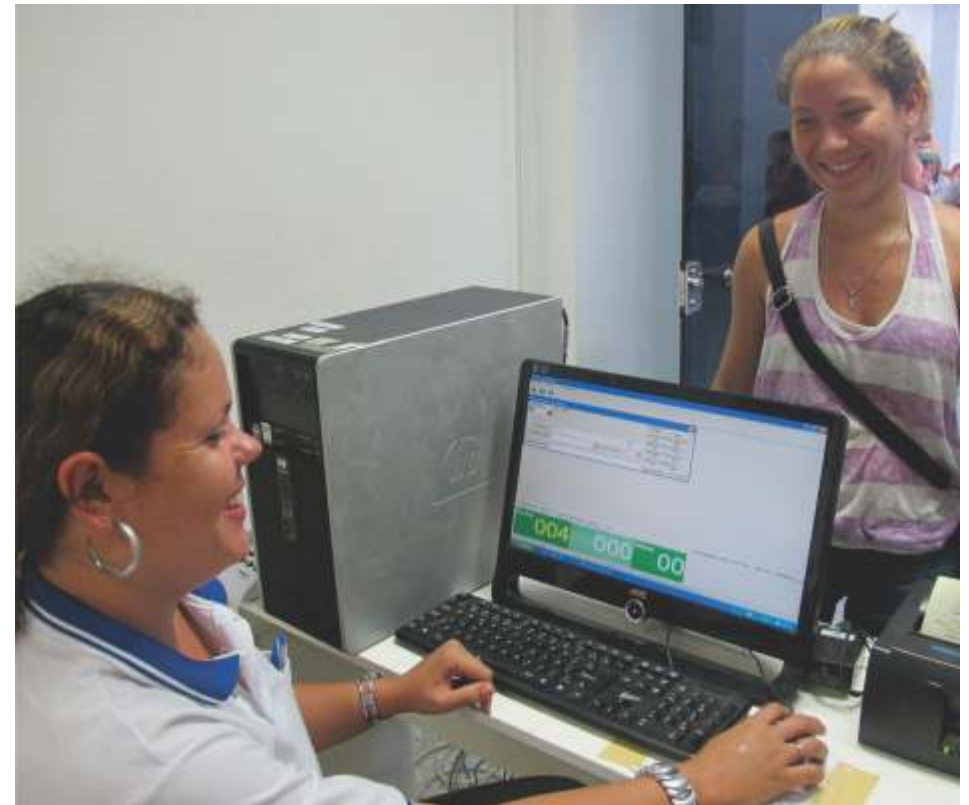



**SAMU** - Nos últimos quatro anos, foi posto em prática o projeto de ampliação e requalificação do Serviço de Atendimento Móvel de Urgência (SAMU Metropolitano do Recife), serviço implantado na cidade em 2001. Hoje, a população dispõe de seis bases descentralizadas (unidades de apoio) em funcionamento e duas em construção; além de uma frota que oferece duas aeronaves, três motolâncias, 24 ambulâncias (18 básicas e 6 de suporte avançado) e um veículo de intervenção rápida. Para receber assistência pré-hospitalar em situações de risco, basta acionar o SAMU pelo fone 192. O atendimento está disponível 24 horas



**Serviço Informatizado** - Esta administração informatizou a Rede de Saúde do Recife. O principal ganho foi com a rapidez na marcação de consultas e exames, beneficiando 180 mil usuários/consultas por mês. Agora, com a nova ferramenta, a população não precisa mais sair de um posto até outro para fazer as marcações. Tudo pode ser acertado no posto perto de sua casa. O novo sistema também contemplou as equipes de saúde e o apoio no cadastro de usuários do SUS (Cartão SUS), Telesaúde e no fornecimento de medicamentos. Para isso, foram adquiridos 3.032 equipamentos e mais 840 estão em processo de licitação. A iniciativa representa um investimento total de R\$ 4,3 milhões.

**Assistência Farmacêutica** - A rede de Saúde do Recife ampliou o acesso da população aos medicamentos, a partir de um acréscimo de R\$ 20 milhões na compra de medicamentos. Também houve o aumento no número de Farmácias da Família. A população dispõe de 10 unidades. Dentro da proposta de gestão democrática, Recife também detém uma das maiores relações de medicamentos do Brasil, contendo 941 apresentações e 799 princípios ativos. Contabiliza, ainda, cinco tipos de fórmulas especiais para alimentação de crianças com alergia ao leite.



**Controle da população de cães e gatos** - Para o controle da população de cães e gatos, durante a gestão foram realizadas 1.002 cirurgias de castração desses animais, em 2011. Esses procedimentos são gratuitos e realizados no Centro de Vigilância Ambiental, em Peixinhos. Também foram adotados 144 animais e 1.418 cães, gatos e animais de grande porte foram chipados.

**DST/AIDS e Atenção à Saúde** - A prefeitura ampliou o acesso da população ao teste de Aids em todas as unidades de saúde e implementou testes rápidos em 32 Unidades Básicas de Saúde, além do Centro de Testagem e Aconselhamento (CTA) e das maternidades municipais. Também houve a ampliação do número de postos da testagem rápida nos principais eventos do calendário municipal como carnaval, São João, Festa do Morro.

**Plano de Cargos, Carreiras, Desenvolvimento e Vencimentos** - Entre 2009 e 2011, esta gestão contratou 1.357 funcionários para ampliar o acesso dos usuários aos serviços de saúde, nos últimos quatro anos.



# Gestão comprometida com as mulheres

*A política de igualdades de gêneros foi reforçada com novas ações e programas municipais em prol da mulher*



As políticas públicas para as mulheres avançaram muito nos últimos quatro anos, e hoje o Recife se destaca como protagonista em importantes ações e programas para o segmento. Esta gestão criou a Secretaria Especial da Mulher e, por meio de uma atuação transversal junta a outras pastas do município, garantiu várias conquistas nas áreas de emprego, saúde, assistência social, qualificação profissional e prevenção à violência.

Um dos mais significativos avanços realizados por esta gestão em prol do segmento foi a implantação do Orçamento Mulher. Esse instrumento permite identificar na Lei Orçamentária Anual 2013 e no Plano Plurianual do Recife dotações orçamentárias específicas para o gênero. Com essa medida, as gestoras saberão exatamente quanto é investido em ações,

projetos, serviços e até obras destinadas a elas. Consequentemente, poderão planejar e desenvolver essas iniciativas públicas de forma mais eficiente.

Já com objetivo de incentivar a participação e debater as políticas municipais, a Prefeitura promoveu diversas reuniões do Conselho Municipal da Mulher, do Fórum Temático da Mulher do OP, palestras e encontros. As Rodas de diálogo, por exemplo, levaram às moradoras de vários bairros discussões sobre temas atuais como o racismo, a Lei Maria da Penha e os direitos das mulheres. Com criatividade, também se fez uso do bloco Carnavalesco Nem Com Uma Flor para difundir a política de gênero e prevenir a violência.



O atual governo ainda dedicou uma atenção especial para o cuidado com a integridade física e psicológica da mulher. Foram reestruturadas as equipes de profissionais do centro de atendimento às mulheres em situação de violência. E para oportunizar uma vida nova às vítimas de agressões, a PCR ofereceu cursos visando à reintegração delas ao mercado de trabalho. Uma série de ações informativas também ocorreu nas seis RPAs da cidade, inclusive com a distribuição de cartilha sobre a Lei Maria da Penha.

**Qualificação profissional** – Proporcionar oportunidade para que mulheres em situação de violência tenham uma nova vida. Foi com esse objetivo que a atual gestão realizou cursos de comercialização, produção e gestão para 285 pessoas, entre usuárias do Centro de Referência Clarice Lispector e as abrigadas da Casa Abrigo Sempre Viva do Recife. O empreendedorismo é uma forma de reintegrar as mulheres ao mundo do trabalho, construir a independência financeira e, conseqüentemente, a saída delas do ciclo de violência. As ações são fruto de parcerias da PCR com o programa 100CITTÀ (da Itália), Secretaria Nacional de Políticas para as Mulheres da Presidência da República e Casa da Mulher do Nordeste.

**Melhoria no atendimento** – Esta gestão relocou mais profissionais para os centros de atendimento às mulheres em situação de violência. Com a criação de incentivos, foi possível reestruturar as equipes e contar com uma maior diversidade de especialista nas unidades.

**Cartilhas da Lei Maria da Penha** – Em parceria com Cfemea, a Prefeitura do Recife confeccionou a cartilha “Do papel a vida”, sobre a Lei Maria da Penha, responsável por endurecer as penas relativas a agressões contra a mulher quando ocorridas no âmbito doméstico ou familiar. A publicação, que chegou a 500 exemplares, foi distribuída em diversos eventos promovidos pelo governo municipal, especialmente em ações informativas realizadas em comunidades das seis RPAs.



**Palestras** – Esta administração promoveu uma série de palestras sobre desigualdade de gênero, direitos sexuais, comunicação, Lei Maria da Penha, violência e tráfico de mulheres. Na ocasião, também foram divulgados os serviços de atendimento as mulheres em situação de violência (Centro de Referência Clarice Lispector e Casa Abrigo Sempre Viva). Ao todo, mais de 3.130 pessoas participaram dos eventos, que ocorreram em diversas instituições públicas e privadas.



**I Plano Municipal de Políticas para as Mulheres** – Reafirmando o compromisso do governo com o segmento, esta gestão lançou o primeiro Plano Municipal de Políticas para as Mulheres. Trata-se de um conjunto de propostas e ações com objetivo garantir a cidadania plena do segmento, por meio da participação e do controle social.

**Orçamento focado em gênero** – O atual governo deu uma nova dimensão às políticas públicas para a mulher. Foi criado o Orçamento Mulher, uma ferramenta que permite identificar dotações orçamentárias específicas para o segmento na Lei Orçamentária Anual 2013 e no Plano Plurianual do Recife. Isso significa que a Prefeitura do Recife saberá, detalhadamente, o que é investido em ações, programas e até obras destinadas ao segmento. Assim, o governo também poderá direcionar melhor suas iniciativas em prol das recifenses. Elaborado em parceria com instituições representativas, o instrumento ainda ratifica um compromisso desta gestão contido no primeiro Plano Municipal de Políticas para as Mulheres.

**Capacitação em orçamento público** - Para incentivar a participação das mulheres nas políticas e ações municipais, a Prefeitura do Recife capacitou 150 delegadas do OP em Orçamento Público. Durante seis meses, elas receberam orientações sobre peças orçamentárias, como PPA, LOA e LDO, além de fala pública. O curso foi resultado de uma parceria entre Prefeitura, ONG Cidadania Feminina e ONU Mulheres.



**Nem Com Uma Flor** - Na terra do frevo, as mulheres se fortaleceram na prevenção à violência, com o bloco carnavalesco Nem com uma Flor. Esbanjando alegria e irreverência, durante o Carnaval Multicultural do Recife, foram divulgados os serviços de atendimento às mulheres em situação de violência e a Lei Maria da Penha, nos polos e polinhos.



**Rodas de Diálogo** – Foram promovidos encontros em toda a cidade para debater temas de interesse coletivo, como a valorização da identidade racial, saúde da mulher, combate ao racismo e a Lei Maria da Penha. Os eventos, que somam a participação de cerca de mil mulheres, também teve o objetivo de estimular a fala pública.

**Trilha das Mulheres**– As participantes percorrem as ruas do centro da cidade que tem referência as mulheres, conhecendo as suas histórias (Rua das Ninfas, Rua da Conceição, praça Maciel Pinheiro (estátua de Clarice Lispector), rua Nova, rua da Imperatriz, rua das Flores).

**As mulheres e o meio ambiente** – Para reforçar a importância da preservação da natureza, cerca de 400 mulheres foram levadas para conhecer o Recife por uma nova ótica: navegando pelo rio Capibaribe. Além de ser uma verdadeira aula de ecologia, a iniciativa teve o intuito de estimular atuação das mulheres como multiplicadoras da informação.



**Mercado de trabalho** – A Prefeitura discutiu a contribuição da mulher no mercado de trabalho das domésticas. Também realizou o Encontro da Rede de Mulheres Tecendo Economia Popular e Solidária para fortalecer o trabalho das mulheres artesãs da cidade e realizar uma formação sobre o Mundo do Trabalho para as Mulheres.



**“A Copa do Mundo no enfrentamento da violência contra a mulher”** – Realizado seminário para dialogar com os organismos de mulheres das capitais do Nordeste que sediarão a Copa do Mundo. O objetivo foi construir mecanismos comuns para o enfrentamento da violência e o tráfico de mulheres. Estiveram presentes representantes de Fortaleza e do Rio Grande do Norte.



# Ações de esporte e lazer fortalecidas

*Círculos Populares de Esporte e Lazer beneficiaram 248 mil pessoas com a prática esportiva regular acompanhada por profissionais*



Inclusão social através do esporte. Nesta gestão, a Prefeitura do Recife promoveu qualidade de vida para os moradores ampliando a oferta de atividades esportivas, de lazer e de socialização em toda a cidade. Hoje, cerca de 60 bairros são atendidos pelos Círculos Populares de Esporte e Lazer (CPEL), tendo beneficiado 248 mil pessoas desde 2009. O Geraldão, que completou 42 anos em 2012, foi fortalecido como centro de referência na área para crianças, jovens, adultos e idosos, incluindo pessoas com deficiência.

Principal núcleo de ação da política esportiva, o Geraldão agora dispõe de 24 diferentes modalidades gratuitas para o público. Até 2008, esse número era de 18 modalidades. O centro esportivo conta com atividades de futsal, basquete, voleibol, handebol, ginástica olímpica, karatê, judô, capoeira, kickboxing, hidroginástica, natação, ginástica localizada e aeróbica, entre outras. As escolinhas são abertas a todas as pessoas, independente da idade, com exceção das aulas de natação que são destinadas apenas as crianças.

O estímulo à atividade física, convivência social, formação de grupos e uma boa saúde ainda passou pela consolidação de eventos e a realização de novos. É o caso Torneio Interestadual de Showbol, que reuniu na cidade quatro seleções interestaduais: São Paulo, Rio de Janeiro, Pernambuco e Ceará. Já a Corrida das Pontes chegou à sua 9ª edição, tendo mobilizado cerca 38 mil corredores nos últimos quatro anos. A prova também ganhou uma versão infantil em 2010, reunindo 500 crianças por competição.

**Encontros de Adultos e Idosos (ENAI)** – Com o intuito de promover a integração entre os grupos dos Círculos Populares de Lazer desse segmento, esta gestão inovou e ampliou as ações promovidas nas últimas quatro edições do ENAI. Além de promover jogos esportivos, a prefeitura realizou passeios que levaram cerca de 3.000 idosos e adultos aos mais diversos espaços culturais do Recife. Em 2012, ainda descentralizou o evento, realizando atividades nas seis RPA's da cidade. Desde a sua primeira edição, o evento já atendeu mais de 13.000 adultos e idosos.



**Festival de Artes** – A Prefeitura do Recife realizou, em 2012, a primeira edição do Festival de Artes, que reuniu cerca de 2.500 pessoas a partir de experiências realizadas nas oficinas sistemáticas dos Círculos Populares nas seis RPAs. A ideia do festival foi reunir as atividades desenvolvidas, nos anos anteriores, do Festival de Dança e do Festival de Música, além de incluir o teatro. O trabalho foi ampliado com oficinas artísticas em todas as comunidades.

**Corrida das Pontes** - A Corrida das Pontes chegou à sua 9ª edição, tendo mobilizado durante os últimos quatro anos aproximadamente 38 mil corredores. Números que refletem o recorde de participação de atletas a cada nova edição do evento. A corrida, que se consolidou o cenário esportivo da cidade, ganhou corpo, as premiações aumentaram e foi criada a categoria infantil do evento. Essa grande demanda da garotada gerou a Corrida das Crianças, em 2010, incluindo os participantes do Programa de Erradicação do Trabalho Infantil (PETI), alunos da Rede Municipal, além dos participantes dos Círculos Populares. Foi registrada a participação de cerca de 500 crianças por prova.

**Futebol Participativo** - Nos últimos quatro anos, o Futebol Participativo cresceu, passou a contar com patrocínio de empresas privadas, ganhou mais divulgação e teve melhorias na organização, prêmios e uniformes. Hoje, o projeto reúne cerca de 15 mil atletas em cada edição utilizaram os 34 campos de várzea. As equipes participam do campeonato nas categorias sub-15, sub-17, Aberto Masculino e Feminino. Também foi firmada uma parceria entre a PCR e a Federação Pernambucana de Futebol, o que garantiu o calendário esportivo o ano todo para as categorias sub-15 e sub- 17. Os treinadores das equipes ainda receberam cursos técnicos na área esportiva, pela Faculdade IBGM.



**Esporte do Mangue** - O projeto foi criado para servir como canal de diálogo entre a Prefeitura e a juventude da cidade, encarando o jovem como sujeito de direito e não como problema social. O Encontro Municipal do Esporte do Mangue reuniu cerca de 15 mil pessoas no Parque Dona Lindu, no bairro de Boa Viagem. O objetivo foi proporcionar lazer, esportes, cultura e debate político no contexto juvenil. Atividades como Skate, BMX, Hip Hop, Le Parkour, Slackline, puderam ser praticadas pelos participantes do evento. Além disso, rodas de Break fizeram parte da programação com disputas de B-boy e B-girl.

**Desafio Showbol de seleções** - Esta gestão saiu na frente e trouxe para a cidade, em 2011 e 2012, o Torneio Interestadual de Showbol. O Ginásio de Esportes Geraldo Magalhães - Geraldão foi palco do evento, que reuniu 60 atletas e um público de aproximadamente 7 mil pessoas. Participaram do torneio quatro seleções estaduais: São Paulo, Rio de Janeiro, Pernambuco e Ceará. As partidas ainda foram transmitidas por um canal TV fechada. Já o público presente, além de assistir ao torneio, pode participar de oficinas de Showbol oferecidas no local.



**Jogos da Pessoa Idosa** - Nos últimos quatro anos, os Jogos da Pessoa Idosa do Recife contaram com a participação de mais de 6 mil idosos. Os números foram crescendo durante as edições e hoje, na sua 5ª Edição, tem estimativa de público de 4.500 idosos, participando de todo o evento. O evento dura cerca de um mês e oferece oficinas, competições esportivas e mostra artístico-cultural, desenvolvidos especificamente para este seguimento.

**Círculos Populares** - A Prefeitura do Recife ampliou o programa Círculos Populares de Esporte e Lazer (CPEL), atendendo mais de 248 mil pessoas, nos últimos quatro anos em atividades sistemáticas. Desenvolvida em 60 bairros da cidade, a iniciativa cresceu e hoje oferece 40 modalidades esportivas para a população nas mais diversas localidades. Até 2008, a CPEL dispunha de apenas 25 diferentes modalidades. O programa tem o objetivo de desenvolver aprendizagens relacionadas à Cultura Corporal e Esportiva, além de promover a auto-organização comunitária com formação de círculos de convivência social.

**CD Círculos Populares de Esporte e Lazer** - Esta administração lançou, em 2011, um CD com a coletânea de músicas carnavalescas compostas por alunos de seis turmas de adultos e idosos do programa da Prefeitura. Foram gravadas nove faixas, sendo sete frevos, uma ciranda e um coco. As canções tratam do direito ao lazer e também são relacionados à história da região em que o grupo vive e participa dos Círculos Populares de Esporte e Lazer. As letras e melodias foram produzidas pelos próprios grupos e com arranjos de músicos ligados ao programa. A 2ª Edição do CD Esporte do Mangue (CD triplo), reuniu músicas de 55 bandas underground que se apresentaram nos encontros preparatórios e no Encontro Municipal Esporte do Mangue em 2009.



**Escolinhas do Geraldão** - O mais tradicional centro esportivo da capital pernambucana teve o número de escolinhas ampliado, nesta gestão. Crianças, jovens, adultos e idosos agora podem participar gratuitamente de 24 diferentes modalidades de esporte, lazer e cultura. Até 2008, esse número era de 18 atividades. O Geraldão oferece escolinhas de Aikido, Judô, Karatê, Kung Fu, Kickboxing, Capoeira, Yoga, handebol, futsal, hidroginástica, natação, basquete, vôlei, skate, parkour, ginásticas artística, rítmica e aeróbica. Ainda existem oficinas não esportivas, a exemplo do teatro, dança de salão, contemporânea, popular, balé clássico, dança do ventre ou mesmo no break dance.

**Quadras externas** - A Prefeitura do Recife entregou as quatro quadras externas do Geraldão, sendo três delas cobertas, completamente requalificadas. Pisos, coberturas, alambrados e a iluminação foram refeitos. Além disso, as tabelas de basquete e a pista de skate, que passou a ser fixa em uma das quadras, foram reformadas. O reservatório de água elevado também foi todo recuperado, com a troca de toda a tubulação.



**Dívidas de clubes anistiadas** - Para incentivar a prática de esportes e a inclusão social, esta gestão regulamentou a Lei nº 17.399/2007 e instituiu parcerias com os clubes sociais e de atividades desportivas do Recife. Pela legislação, a PCR pode conceder aos clubes o perdão de 70% a 100% do Imposto Sobre a Propriedade Territorial Urbana (IPTU) e da Taxa de Limpeza Pública (TLP). As dívidas de clubes são anistiadas em troca de disponibilização de espaço, equipamentos e profissionais da área esportiva para atender a alunos da rede de ensino do Recife. As instituições interessadas em firmar a parceria têm as opções de assinar um acordo por 5 anos, com a concessão do perdão de 70% da dívida; 7 anos, sendo 80% da dívida perdoadada; e 10 anos, com perdão de 100% da dívida.

**Criação do Bolsa Atleta do Recife** - Projeto de lei nº 17.813/2012, visa beneficiar atletas e para-atletas entre 13 e 19 anos, ambos caracterizados como revelação esportiva, os quais serão avaliados por critérios técnicos e social. Devem receber uma bolsa no valor de 500 reais pelo período de 01 ano. Encontra-se em fase de regulamentação.

**Educação Esportiva** - São realizadas ações para a comunidade escolar como temporadas esportivas, em que são aprofundadas determinadas modalidades trabalhadas nas aulas de educação física e jogos escolares da Rede Municipal do Recife. Nos últimos quatro anos, a iniciativa contou com a participação de 13.000 alunos/atletas.

**Reforma do Geraldão** - A atual gestão deixou pronto o projeto que transformará o Ginásio de Esportes Geraldo Magalhães (Geraldão) em uma moderna arena multiuso. Com isso, o espaço agregará tecnologia para receber todos os tipos de eventos esportivos e culturais, além de incluir equipamentos para sua própria sustentabilidade. Para a elaboração do projeto, a prefeitura investiu R\$ 746 mil e as obras estão orçadas em cerca de R\$ 40 milhões. A reforma atende as necessidades de acessibilidade e modernizações. Está prevista a recuperação da estrutura física do ginásio, climatização e instalação de cadeiras ergonômicas. Serão modernizados os sistemas elétrico, hidráulico e a iluminação do equipamento. Ainda haverá espaço para bares, restaurantes e outros estabelecimentos, todos com vista panorâmica da quadra. Afora ser uma medida para a prática inclusiva do esporte e do lazer, a reforma do Geraldão tem a proposta de ser um grande impulsionador a uma possível sede nas Olimpíadas de 2016.

**Rede Física de Esporte e Lazer do Recife** - Composta por 24 equipamentos esportivos e de lazer distribuídas nas 6 RPA's e referenciada no Geraldão. A Rede Física é marcada por uma gestão participativa e intersetorial, com formação de Comissão de Usuários em um permanente diálogo com EMLURB, URB E DIRCON, instituições municipais responsáveis pelo canal pelo controle, manutenção e preservação desses espaços. Neles 5.500 pessoas, nesses dois anos, se reuniram para organizar coletivamente as demandas de utilização pela comunidade.









# Gestão Democrática e Eficiente

O governo também traçou e realizou medidas para garantir a participação popular na gestão da Prefeitura, além de tornar mais eficiente e transparente o uso dos recursos públicos. É sobre isso que trata este eixo, cujos objetivos foram: Ampliar a participação, a comunicação e o controle social nas políticas públicas, Otimizar a relação entre receitas e despesas; Melhorar a qualidade na prestação do serviço público e valorizar o servidor.

É marcante o trabalho do governo nessas áreas. Dispondo de bons projetos e estratégias, conseguiu fechar diversas parcerias e assegura um investimento de R\$ 4,1 bilhões para cidade. Também garantiu o equilíbrio financeiro, melhorando os instrumentos de arrecadação e reduzindo os custos. Neste contexto, ainda destacam-se iniciativas como a criação da Controladoria Municipal, do portal da transparência e o investimento na capacitação dos funcionários.

Já o Orçamento Participativo – instrumento de controle social, acompanhamento e fiscalização das políticas públicas – foi ampliado e ganhou reconhecimento internacional.





# Obras em andamento, projetos prontos e captação recorde ficam para a cidade

*Os recursos são direcionados a melhorias nas áreas de habitação, saneamento, saúde, obras de mobilidade urbana, educação e áreas verdes*



Imagem ilustrativa da Via Mangue

Para fazer o Recife avançar com mais desenvolvimento, oportunidade e cidadania, este governo atuou de forma decisiva na captação de um grande volume de recursos junto aos governos federal e estadual, e organismos multilaterais de financiamento. Com isso, nos últimos quatro anos, a capital pernambucana conseguiu garantir um investimento total na ordem de R\$ 4,1 bilhões para ações nas áreas de habitação, saneamento, mobilidade urbana, segurança nos morros, saúde, educação e áreas verdes.

Tamanho volume de recursos assegurados é fruto de uma estratégia bem sucedida da atual gestão em articular e construir parcerias, além da capacidade técnica de elaborar projetos que pensam a cidade para o futuro. Com esses investimentos, a prefeitura deu início a obras estruturadoras (Via Mangue, Requalificação Urbana do Pilar, Capibaribe Melhor, Canais do Recife, etc), também garantiu a continuidade delas e a realização de novas ações necessárias à transformação do Recife num lugar ainda melhor de se viver.

Para iniciativas ainda a serem realizadas, vale destacar que esta administração deixa capital destinado à implantação de três novos corredores exclusivo de ônibus (II perimetral, III perimetral e Radial Sul), por meio do PAC Mobilidade Grandes Cidades. Também dentro dessa linha de financiamento direcionada às capitais, o governo municipal atuou de forma contundente para que o estado obtivesse recursos para implantação de outros corredores de transporte coletivo (BRT nos corredores Norte-Sul, no Leste-Oeste e IV perimetral, além do corredores fluviais).

Também merece realce os R\$ 240 milhões conseguidos, por meio do Banco Mundial, para o Programa de Desenvolvimento da Educação e da Gestão Pública do Recife. São recursos destinados a projetos para a melhoria da educação e do desempenho administrativo da PCR (finanças, gestão de pessoas, gerenciamento das políticas públicas e mobilidade urbana). Confira, a seguir, os detalhes dos recursos captados para o desenvolvimento da cidade. Há ações em andamento e projetos prontos para serem executados nos próximos anos.



Síntese dos Investimentos no Município do Recife			
OBRA	DESCRIÇÃO	FONTE DE RECURSOS	INV. TOTAL
Requalificação da Comunidade do Pilar	Habitacional: 1ª etapa (em execução) -192 unidades habitacionais (UHs) 2ª etapa - 396 Uhs - 588 famílias beneficiadas Restauração da Igreja Nossa Senhora do Pilar Construção de Escola, Praça, Mercado e USF	BNDES	R\$36 milhões
Via Mangue	Sistema viário na Zona Sul do Recife	CAIXA	R\$552,8 milhões
	Habitacionais I, II e III - 992 famílias beneficiadas	OGU	
	Saneamento integrado	BNDES/PROEST-1	
Capibaribe Melhor	Três Parques (Caiara, Apipucos e Santana)	BIRD (BANCO MUNDIAL)	R\$85 milhões
	Sistemas viários A, B e C, Ponte Semiperimetral   (Ponte do Monteiro) e obras complementares		
	Habitacional Capibaribe I e II (Vila União e Esperança Cabocó)		
PAC Drenagem	16 canais (01 concluído - Jenipapo; 9 em execução - Caiara, Parnamirim, Sta Rosa, Valença, São Mateus, Serpro, Guarulhos, Ipiborã e Pessegueiros; 06 canais a iniciar - Sport, ABC, Buriti, Prado, Ibura, Iraque 2ª Etapa)	PAC DRENAGEM (CAIXA)	R\$92,2 milhões
	Habitacional Casarão do Barbalho - 384 UHs para reassentamento	PAC DRENAGEM (CAIXA)	R\$22,8 milhões
	Habitacional Lemos Torres - 192 Uhs	CAIXA MINHA CASA, MINHA VIDA (PAC 1)	R\$15 milhões
Propostas selecionadas no PAC2	20 obras de prevenção de risco de deslizamentos em encostas	PAC2 PREVENÇÃO DE RISCOS	R\$29,4 milhões
	243 projetos contratados para prevenção de risco - Deslizamentos em encostas	PAC2 PREVENÇÃO DE RISCOS	R\$2,5 milhões
	15 Unidades Básicas de Saúde da Família - UBS, nos distritos sanitários II, III, IV, V e VI 7 UBS - Porte 1 - Alto do Céu, Chié II, Ilha de Joaneiro, Curió, Dom Hélder, Barreiras e Novo Jiquiá 8 UBS - Porte 2 - Boa Vista, Alto José Bonifácio, Sítio das Palmeiras , Zumbi e Berardo, Rio da Prata, Jordão Alto, UR-04 e 05 e Sítio Wanderley	PAC2 COMUNIDADE CIDADÃ	R\$4,73 milhões
	Praças do PAC: Madalena (7 mil m²), Alto Sta. Terezinha (3 mil m²) e Ibura de Baixo (3 mil m²) .	PAC2 COMUNIDADE CIDADÃ	R\$7,1 milhões
	Urbanização de 20 áreas pobres na bacia do Capibaribe - Projeto Capibaribe Melhor	PAC 2 - Urbanização de Assent. Precários, integr. com Projeto Capibaribe Melhor	R\$94,7 milhões
	Construção de 2.084 habitações - Projeto Capibaribe Melhor, das quais 352 UHs referem-se ao Habitacional Caranguejo Tabaiares	Minha Casa Minha Vida (MCMV), Integração PAC 2 e Capibaribe Melhor	R\$104,1 milhões
	Urbanização das Unidades de Esgotamento (UEs) na Bacia do Rio Beberibe	PAC 2 - Urbanização de Assent. Precários, integr. com PAC 1 e Prometrópole	R\$113,55 milhões
	Construção de unidades habitacionais pelo Minha Casa Minha Vida (MCMV) (integração com PAC 1 e PROMETRÓPOLE)	Minha Casa Minha Vida (MCMV), Integração PAC 1 e Capibaribe Melhor	R\$56,45 milhões
	Construção de 23 CMEIS (1º fase)	PAC2 COMUNIDADE CIDADÃ / PROINFÂNCIA	R\$32,8 milhões
	Plano de Gestão e Manejo de Águas Pluviais e Drenagem Urb. do Recife (contrapartida de R\$1,5M)	PAC2 SANEAMENTO	R\$4,2 milhões
CMEI (FNDE)	Construção de 19 CMEIS (2º fase)	FNDE	R\$7,2 milhões
Pqe. da Tamarineira	Implantação do Parque Municipal da Tamarineira	Emenda Parlam. da Bancada	R\$30 milhões
Pqe. do Jiquiá	Implantação do Parque do Jiquiá	GOVERNO/PE e MICTD	R\$7,3 milhões
Propostas cadastr. para seleção no PAC2	Pavim. e qualific. de Vias Urbanas (Beira Rio, Guabiraba, Jd. S. Paulo, Caminhos do Recife e R. da Linha)	PAC2 PAVIMENTAÇÃO	R\$72,9 milhões
	298 obras de contenção de encostas e 05 obras de drenagem urbana	PAC2 Plano Nac. de Gestão de Risco e Resposta a Desastres Naturais/MCidades	R\$592 milhões
Financiamentos externos	SWAp Educação e Gestão	BIRD (BANCO MUNDIAL)	R\$240,5 milhões
	PROCIDADES - Recife	BID	R\$74 milhões
PAC Mobilidade Grandes Cidades	Corredor Exclusivo de Ônibus na II Perimetral, III Perimetral e Radial Sul	CAIXA	R\$821 milhões
	Implantação de BRT nos corredores Norte-Sul, Leste-Oeste e IV perimetral, além da criação de corredores fluviais de transporte.	GOVERNO/PE e CAIXA	R\$1,28 bilhão
RELUZ	Expansão da rede de Iluminação Pública	ELETROBRÁS/CHESF	R\$36 milhões
		TOTAL GERAL	R\$4,1 bilhões



# Transparência e melhoria na prestação de serviços

*A prefeitura desenvolveu ações voltadas a garantir, além de informações, maior qualidade e agilidade aos serviços públicos*



O Recife conheceu, na prática, uma forma inovadora e eficiente de gestão dos recursos públicos municipais, com foco na transparência das ações do governo, na melhoria da fiscalização tributária e das ferramentas de prestação de serviço. Foi assim que a Prefeitura conseguiu aumentar os investimentos na cidade, gerar milhares de empregos e oferecer mais qualidade de vida à população. Êxito que se torna mais representativo por terem sido superadas a crise econômica mundial em 2009, e as perdas em repasses do FPM e do ICMS do Estado, que somam R\$ 280 milhões nos últimos quatro anos.

Não é à toa que esta gestão obteve o melhor índice de administração fiscal entre as capitais do Nordeste, segundo pesquisa da Federação das Indústrias do Rio de Janeiro (Firjan). Reforçando seu compromisso democrático, o governo também implantou o Portal da Transparência, possibilitando que as pessoas tivessem acesso, de forma mais clara e moderna, às informações administrativas e financeiras do município. Além de estreitar os laços com o povo, a ferramenta teve o objetivo de reduzir gastos e tornar mais eficaz o trabalho público.

A Nota Fiscal Eletrônica de Serviço (NFS-e) foi outro serviço que ganhou força, promovendo um impacto positivo nos cofres municipais. Mais de 15,5 mil empresas estão cadastradas no sistema da PCR e o número de

notas fiscais eletrônicas emitidas já ultrapassou a casa dos 72 milhões. Junto com as obras estruturadoras em andamento, esses dados se refletiram no crescimento da arrecadação de Imposto Sobre Serviços (ISS). Só em 2012, a capital obteve um crescimento bruto na arrecadação do ISS em torno de 16,41%. Para facilitar a vida do contribuinte, muitos serviços ainda passaram a ser realizados pela Internet. Além de propiciar o parcelamento de débitos tributários, o governo municipal passou a disponibilizar a certidão do ITBI pela Internet.

**Nota Fiscal de Serviços Eletrônica (NFS-e)** - Atualmente, mais de 15,5 mil empresas estão cadastradas no sistema e o número de notas fiscais eletrônicas emitidas passou de 72 milhões. Os resultados dessa utilização, juntamente com outros fatores, apontam para um aumento de aproximadamente 17%, só este ano, na arrecadação de ISS no município. A prefeitura também registrou crescimento na utilização dos bônus com os créditos gerados pelo sistema de Nota Fiscal de Serviços Eletrônica (NFS-e) para obter descontos no IPTU. Os créditos utilizados para abater no IPTU 2009 eram de R\$ 50,5 mil. Em 2010, passaram para R\$ 671,7 mil; em 2011 chegaram a R\$ 1,1 milhão e, este ano, ultrapassaram R\$ 2 milhões. Os créditos utilizados pelos contribuintes para desconto no IPTU 2013 serão de R\$ 2,47 milhões.





**Portal da Transparência** - A Prefeitura do Recife implantou o seu Portal da Transparência, disponibilizando pela Internet, de forma mais clara e moderna, as informações administrativas e financeiras da cidade. A iniciativa atende à Lei Complementar Federal 131/2009, conhecida como Lei da Transparência. Com isso, qualquer pessoa pode acompanhar como está sendo feita a aplicação dos recursos públicos na capital pernambucana. Um incentivo à fiscalização e à participação popular.

**Portal de Compras** - A implantação do Portal de Compras permite ao gestor municipal apoiar e fiscalizar melhor os processos de compras e contratações públicas. Atualmente, os módulos em desenvolvimento são: cotação eletrônica, registro de preços e contratos.

**Logradouros** - As novas tecnologias estão sendo usadas para facilitar o uso de serviços e a transparência nas informações como a Implantação do novo Sistema de Cadastro de Logradouros que facilitará a manutenção das ruas, praças e logradouros do município.

**Cadastro Mercantil** – Esta gestão implantou uma nova versão do Sistema de Cadastro Mercantil, que gerencia o lançamento do ISS - principal tributo para a formação da receita própria da Prefeitura (49% do total). O Cadastro Mercantil incorporou duas novas rotinas: o Simples Nacional e o MEI – Micro Empreendedor Individual.

**Certidão Negativa do ITBI na Internet** – Agora, acessando o site da prefeitura, o cidadão, com o número do processo em mãos, pode emitir a certidão de quitação, documento imprescindível para o registro do imóvel em cartório. Com a compensação bancária do imposto, o documento estará disponível para visualização na internet. A certidão do ITBI on line teve início em fevereiro de 2009 e, até o momento, foram emitidas 78.125 certidões. O cidadão ainda ganhou outra facilidade. Ele pode emitir o DAM (Documento de Arrecadação Municipal) pela web, desde que já tenha ocorrido a avaliação do imóvel e o respectivo lançamento do imposto.

**Parcelamento de débitos via Internet** – A partir de 2010, o Recife passou a disponibilizar a opção de parcelamento de débitos tributários na Internet. A medida vale para dívidas com o IPTU o ISS e as taxas mercantis relativas ao Cartão de Inscrição Municipal (CIM) que ainda não se tornaram dívidas judiciais. Agora, o contribuinte pode fazer tudo on line.

**Reconhecimento** - A Prefeitura do Recife obteve o melhor índice de administração fiscal entre as capitais do Nordeste. A pesquisa, realizada pela Federação das Indústrias do Rio de Janeiro (Firjan), mostra que o município tem boa capacidade de gerar receitas, respeita a Lei de Responsabilidade Fiscal e, cada vez mais, investe em melhorias para população. Por conta dessa eficiente gestão fiscal, que esta gestão pôde firmar importantes parcerias com os governos federal e estadual, que se reverteram em obras em diversas área como saneamento, mobilidade, habitação, entre outras.

**CAC no RioMar** – A partir de dezembro, a equipe da PCR atenderá comerciantes e frequentadores do centro de compras, que poderão dispor de uma série de serviços sem precisar se deslocar à sede da Prefeitura. Emissão de guias para recolhimento de ISS, segunda via de boleto para pagamento do IPTU ou CIM, obtenção de certidão negativa ou parcelamento de débitos tributários são alguns dos serviços a serem oferecidos à população na Central de Atendimento ao Contribuinte (CAC), que será instalada no Expresso Cidadão do RioMar Shopping, situado no bairro do Pina.

**Lei Municipal da Ficha Limpa** – Para garantir mais transparência e idoneidade na administração da Prefeitura, esta gestão elaborou e sancionou a Lei Municipal da Ficha Limpa. Agora está proibida a nomeação de pessoas que tenham cometido algum tipo de improbidade para cargos comissionados. A medida inclui os secretários municipais e segue os mesmos critérios da Lei Complementar nº 135/10. A nova regra também veda a PCR de assinar contratos com empresas condenadas por crimes de corrupção. Esse impedimento vale tanto para a pessoa jurídica quanto para os gestores da empresa. Além de atender a um anseio da sociedade, o novo dispositivo legal é um importante instrumento para coibir a corrupção passiva e ativa em todos os níveis da PCR.

**Controladoria Geral do Município** – Com o intuito de tornar mais eficiente a aplicação de recursos públicos, o atual governo criou a Controladoria Geral do Município. O órgão atuou no controle interno das ações realizadas pela administração direta e indireta, bem como de pessoas físicas ou jurídicas, associações com ou sem fins lucrativos que receberam dinheiro público municipal. Dirigido por auditor fiscal do Recife, a controladoria garantiu o melhor resultado das ações da Prefeitura do Recife e, conseqüentemente, o retorno em benefícios para a população.





# Valorização de servidores fortalece gestão pública

*Funcionários das diversas categorias obtiveram, nos últimos quatro anos, reajustes salariais acumulados entre 21,89% e 228,34%*



Uma gestão pública de qualidade passa por uma política de valorização dos servidores. Nos últimos quatro anos, os funcionários das diversas categorias obtiveram reajustes salariais acumulados entre 21,89% (auditores e procuradores) e 228,34% (médicos). O investimento no funcionalismo também passou pela criação do Plano de Capacitação Continuada dos Docentes (PCCD) para trabalhadores da Guarda Municipal, auditores, procuradores e profissionais da área de Saúde; e pela contratação de 5.470 servidores por meio de seleção pública.

A oferta de cursos de capacitação também foi constante, porque a qualificação é fundamental para a população receber um serviço de qualidade. De 2009 a 2012, a Escola de Gestão ofereceu 159 cursos para 2.951 servidores da administração direta e indireta. Dos cursos oferecidos, os temas mais solicitados foram: Compreendendo o Trabalho em Equipe, Legislação Urbanísticas e Espanhol para Turismo, visando à Copa 2014. A prefeitura promoveu, ainda, diversos cursos nas áreas de Licitação e Informática.





Dentro da política de valorizar os servidores e de oferecer serviços e atendimento de qualidade aos recifenses, esta gestão realizou uma grande reforma no Palácio Capibaribe Antônio Farias, edifício-sede do governo municipal. O prédio, localizado no Bairro do Recife, passou por melhorias estruturais no hall de entrada, no térreo, no subsolo e no jardim, oferecendo mais conforto e acessibilidade aos servidores, aos contribuintes e aos visitantes.

**Reforma edifício-sede** – A atual gestão realizou uma intervenção no edifício-sede da prefeitura, que representou um investimento na ordem de R\$ 4 milhões. As obras incluíram a ampliação do mezanino, que foi totalmente coberto e climatizado, e as melhorias na acessibilidade – facilitando o ingresso e circulação das pessoas com deficiência, via plataforma eletrônica, instalada na garagem do prédio. Foram instaladas catracas eletrônicas, além de um balcão de identificação. Agora todas as pessoas que visitam o prédio são identificadas com crachás, nos quais estão acoplados chips, vinculado a um sistema de software. O prédio ainda passou a ter uma moderna Alameda de serviços, com restaurantes, cafeteria, salão de beleza, casa lotérica e copiadora, além de quiosques de agências bancárias. Além disso, a Creche Municipal Dr. Albérico Dornelas Câmara, no 1º andar, foi totalmente reformada.





Reajustes	
CATEGORIA	REAJUSTE ACUMULADO
Jornalista Agente Administrativo Auxiliar de Desenvolvimento Escolar Assistente Técnico de Controle Ambiental Controle Urbano e Defesa Civil Técnicos de Administração e Serviço Agente Operacional Agente Administrativo da Assistência Social, Nível Médio.	23,08%
Auditores Procuradores	21,89%
Guarda Municipal	25,33%
Engenheiro Arquiteto Agrônomo Químico Veterinário	52,89%
Médico	228,34%
Enfermeiro	68,48%
Grupo Operacional Magistério	62,42%
Motorista	36,09%
NA (Tabelão)	53,34%
NM (Tabelão)	45,02%
NU (Tabelão)	183,65%
Assessor Jurídico	44,72%
Músico	43,86%
Agente Comunitário de Saúde	42,39%

Servidores Nomeados	
SECRETARIA	QUANTIDADE
Secretaria de Educação	3.155
Secretaria de Saúde	1.598
Secretaria de Assistência Social	264
Secretaria de Serviços Públicos	200
Secretaria Cont. Desenvolvimento Urbano e Obras	117
Secretaria de Meio Ambiente	100
Secretaria de Assuntos Jurídicos	24
Secretaria de Finanças	12



# Recife avançou com a participação do povo

*A prefeitura ampliou o número de plenárias do Orçamento Participativo e ganhou reconhecimento internacional pelo programa*



Ao longo de sua história, o Recife foi cenário de alguns dos principais eventos que marcaram a formação da democracia no Brasil. Essa tradição, que tanto orgulha o recifense, continua viva na capital pernambucana. Nesta gestão, a atual ferramenta política do povo cresceu e ficou ainda mais forte. O Orçamento Participativo teve o número de plenárias regionais e temáticas ampliadas, além dos investimentos em obras eleitas pela população chegar à ordem dos R\$ 537,3 milhões.

Reconhecido internacionalmente como uma experiência inovadora – tendo vencido o prêmio Reinhard Mohn 2011, concedido pela Fundação Alemã Bertelsmann – o OP aumentou consideravelmente o número de

participações desde 2009. Mais de 417 mil pessoas se envolveram no processo do OP para decidir, através do voto, as obras e ações de sua preferência. Com a função de intermediar a relação entre a Prefeitura do Recife e a comunidade, 8.788 delegados foram eleitos e contribuíram para promover uma consciência mais cidadã na população.

Ao todo, o Recife recebeu, por meio do OP, um investimento de R\$ 537,3 milhões em obras de pavimentação e drenagem, saneamento básico, contenção de encostas de morros, habitação; e outras nas áreas de saúde; educação; lazer e esporte; trabalho e renda; cultura e assistência social. São 4.108 intervenções, das quais 824 foram concluídas, 2.444 estão em execução e 839 estão para iniciar.



**Op Criança** – Desde 2010, o Orçamento Participativo da Criança e do Adolescente (OP Criança) conta com o engajamento de cerca de 120 mil estudantes das escolas públicas municipais, entre 5 e 16 anos. Realizado a cada dois anos, ele é um espaço privilegiado de exercício da cidadania, onde os pequeninos aprendem, desde cedo, os valores da participação popular, democracia e formação cidadã. As plenárias envolvem todas as escolas da rede com o intuito de eleger as prioridades para o colégio e a comunidade. Nas reuniões, os pequenos também escolhem seus representantes: 430 delegados (dois por escola).



**Prêmio internacional** – Em 2011, o Orçamento Participativo recebeu o prêmio Reinhard Mohn em reconhecimento ao trabalho democrático que o programa vem realizando no Recife. A capital pernambucana concorreu na categoria experiências inovadoras em áreas temáticas, disputando o título com projetos de cidades na Argentina, Estados Unidos, Austrália e Canadá. Mais de 14 mil alemães participaram da votação para eleger o vencedor do prêmio, sendo 21,69 % dos votos dedicados ao Recife.

**Ampliado número de plenárias** – Nos últimos quatro anos, foram 284 plenárias regionais e 58 temáticas. Por meio desses encontros, a população escolheu através do voto as obras prioritárias para cada região do Recife. A atual gestão ainda acrescentou seis novas reuniões nas plenárias temáticas: Meio Ambiente, Pessoa Idosa, Pessoa com Deficiência, Juventude, Saúde e Pessoa em Situação de Rua.



**Maior participação popular** – O exercício da cidadania exige compromisso e participação popular, o que fortalece a representatividade da administração municipal. Nesta gestão, o número de participações chegou a mais de 417 mil.

**Avanços** – Esta gestão investiu em torno de R\$ 537,3 milhões em obras eleitas por meio do Orçamento Participativo. Trata-se de pavimentação; contenção de encostas; macro drenagem; saneamento básico e nas áreas de Habitação; Educação; Lazer e Esporte; Saúde e Assistência Social.

MR	TEMA	CONCLUÍDA	EM EXECUÇÃO	A INICIAR
OP GERAL	PAVIMENTAÇÃO	249	44	118
	CONTENÇÃO	40	23	7
	EDUCAÇÃO	8	9	3
	MACRO DRENAGEM	2	0	1
	LAZER E ESPORTE	7	3	5
	SAÚDE	14	10	4
	HABITAÇÃO	501	2354	701
	SANEAMENTO BÁSICO	2	1	0
	ASSISTÊNCIA SOCIAL	1	0	0
	TOTAL	824	2444	839



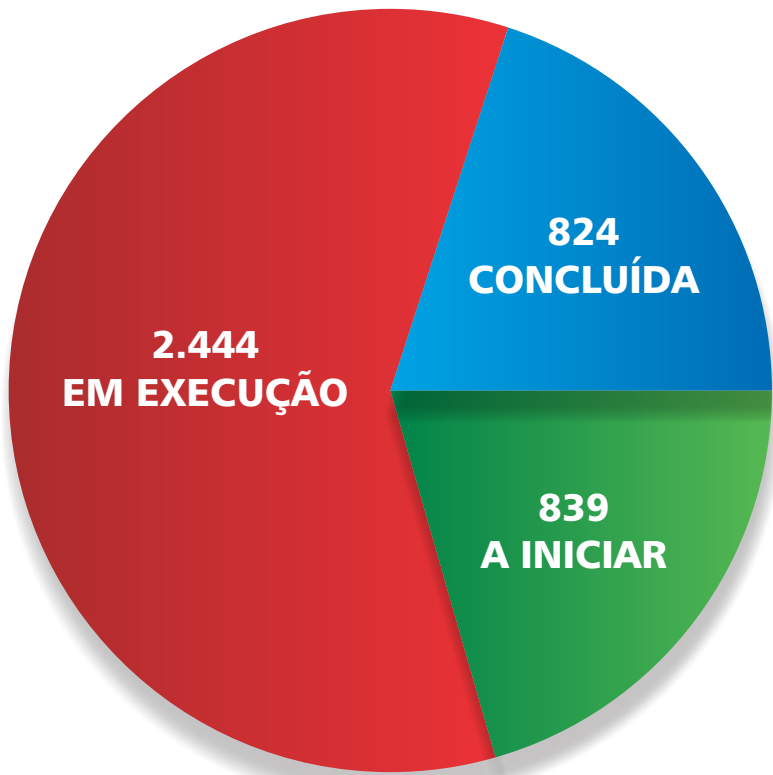

**Valor investido por tema:**

Pavimentação – R\$ 78.674.786,33
Contenção – R\$ 60.718.861,36
Educação – R\$ 23.415.783,96
Macro Drenagem – R\$ 92.969.753,59
Lazer e Esporte – R\$ 18.837.246,06
Saúde – R\$ 23.294.888,62
Habitação – R\$ 238.537.476,62
Saneamento Básico – R\$ 747.817,03
Assistência Social – R\$ 144.306,35
<b>Total – R\$ 537.340.919,92</b>

**OBRAS DO OP – DESTAQUE**

**TEMA – MACRODRENAGEM**

- REVESTIMENTO CANAL SANTA TEREZINHA E PAVIMENTAÇÃO DAS VIAS MARGINAIS – SANTO AMARO MR 1.1
- RUA TENENTE ROLAND RITMISTER – UR 7 – VÁRZEA MR 4.3
- RUA SAMUEL LINS – CASA FORTE MR 3.1
- RUA PRESIDENTE MÉDICE – PANTANAL – IBURA MR 6.3
- ESCADARIA ALTO BOM JESUS – SÍTIO DOS PINTOS MR 3.1 (9CONTENÇÃO E ENCOSTA)
- RUA ITAJAÍ – UR 5 – IBURA MR 6.3
- RUA JOSÉ AMARINO DOS REIS – LINHA DO TIRO MR 2.3
- ESTRADA DO ARRAIAL – ATRÁS DA ESCOLA NILO PEREIRA – CASA AMARELA MR 3.1

**TEMA – SAÚDE**

- ACADEMIA PRAÇA HEROIS DA RESTAURAÇÃO – AREIAS MR 5.2
- ACADEMIA PRAÇA DO JORDÃO MR 6.2
- ACADEMIA VILA UM POR TODOS – VASCO DA GAMA MR 3.2
- ACADEMIA RODA DE FOGO – TORRÕES – MR 4.2
- POLICLÍNICA DE ÁGUA FRIA – MR 2.2

**TEMA – EDUCAÇÃO**

- CMEI MÃEZINHA DO COQUE – ILHA JOANA BEZERRA MR 1.3
- CMEI JESUS DE NAZARÉ – IBURA MR 6.2
- COBERTURA DA QUADRA DA ESCOLA NILO PEREIRA – CASA AMARELA MR 3.1
- CONSTRUÇÃO DA ESCOLA ROSEMAR DE MACEDO – AV. NORTE - MORRODA CONCEIÇÃO MR 3.2

**TEMA – HABITAÇÃO**

- HABITACIONAL MANGUEIRA DA TORRE – TORRE MR 4.1
- HABITACIONAL DOM HELDER – NOVA DESCOBERTA MR 3.3
- HABITACIONAL PALHA DO ARROZ – ARRUDA MR 2.1

**TEMA – LAZER E ESPORTE**

- COBERTURA DA QUADRA DA UNIÃO – MACAXEIRA MR 3.3
- REQUALIFICAÇÃO DO PARQUE DO CAIARA – IPUTINGA MR 4.1
- URBANIZAÇÃO CANAL DO SERPRO – PARNAMIRIM

**OUTROS INVESTIMENTOS**

**TEMA – HABITAÇÃO**

- HABITACIONAL DA COMUNIDADE DO PILAR – BAIRRO DO RECIFE MR 1.1
- HABITACIONAL VIA MANGUE I, II E III MR 6.1

**TEMA – SISTEMA VIÁRIO**

- VIA MANGUE – BOA VIAGEM MR 6.1
- ALARGAMENTO VIADUTO CAPITÃO TEMUDO – ILHA JOANA BEZERRA MR 1.3
- CONSTRUÇÃO PONTE SEMIPERIMETRAL, LIGANDO O BAIRRO DE MONTEIRO – IPUTINGA MR 3.1 E 4.1

**TEMA – LAZER E ESPORTE**

- CONSTRUÇÃO DO PARQUE DE APIPUCOS – APIPUCOS MR 3.1
- CONSTRUÇÃO DO PARQUE DONA LINDÚ – BOA VIAGEM MR 6.1
- COBERTURA DA QUADRA DA UNIÃO - MACAXEIRA MR 3.3
- REQUALIFICAÇÃO DO PARQUE DO CAIARA - IPUTINGA MR 4.1
- URBANIZAÇÃO CANAL DO SERPRO - PARNAMIRIM







EXPEDIENTE

**João da Costa** - Prefeito do Recife  
**Félix Valente** - Chefe de Gabinete  
**Milton Coelho** - Vice-prefeito do Recife  
**José Augusto Bichara** - Chefe de Gabinete  
**Ceça Britto** - Secretária de Comunicação / Secretária Especial de Relações com a Imprensa  
**José Carlos de Andrade** - Secretário de Administração e Gestão de Pessoas  
**André José Ferreira Nunes** - Presidente da Reciprev  
**Niedja Queiroz** - Secretária de Assistência Social / Presidente do Iasc  
**Prazeres Barros** - Assessora Executiva  
**Virgínia Pimentel** - Secretária de Assuntos Jurídicos  
**Delmiro Campos** - Assessor Executivo  
**José Bertotti** - Secretário de Ciência, Tecnologia e Desenvolvimento Econômico  
**Anita Lemos Dubeux** - Assessora Executiva  
**Maria José de Biase** - Secretária de Controle e Desenvolvimento Urbano e Obras  
**Maria da Glória de Souza Brandão** - Assessora Executiva  
**Débora Mendes** - Diretora Presidente da Empresa de Urbanização do Recife - URB  
**Guilherme Tavares** - Coordenador do Programa Capibaribe Melhor  
**Milton Botler** - Coordenador Geral do Instituto da Cidade do Recife Engº Pelópidas Silveira  
**Keila Ferreira** - Coordenadora da Defesa Civil do Recife - Codecir  
**Augusto Miranda** - Secretário de Coordenação Política de Governo  
**Mauro Chaves** - Assessor Executivo  
**Simone Figueiredo** - Secretária de Cultura  
**André Brasileiro** - Presidente da Fundação de Cultura Cidade do Recife  
**Amparo Araújo** - Secretária de Direitos Humanos e Segurança Cidadã  
**Cirilo Mota** - Assessor Executivo  
**Ivone Caetano** - Secretária de Educação, Esporte e Lazer  
**Irenice Bezerra da Silva** - Assessora Executiva  
**Renata Chistiane Salgues Lucena Borges** - Diretora Presidente do Ginásio de Esportes Geraldo Magalhães  
**Adriana Porto** - Secretária Especial de Gestão e Planejamento  
**Maurílio Muniz** - Coordenador do Orçamento Participativo  
**Roberto Trevas** - Coordenador de Relações Internacionais  
**Rejane Pereira** - Secretária Especial da Mulher  
**Eduardo Granja** - Secretário Especial de Políticas para a Juventude  
**Fábio Henrique de Souza Macedo** - Coordenador da Controladoria  
**Amir Schvartz** - Secretário Extraordinário da Copa de 2014  
**Ana Cláudia Mota** - Assessora Executiva  
**Petrônio Magalhães** - Secretário de Finanças  
**Ângela Weber** - Assessora Executiva  
**Wellington Batista da Silva** - Presidente da Empresa Municipal de Informática - Emprel  
**Abelardo Neves** - Secretário de Habitação  
**Durázio Rodrigues de Siqueira** - Secretário de Meio Ambiente  
**José Marcos de Lima** - Secretário de Saneamento  
**Charles Jurubeba** - Assessor Executivo  
**Clodoaldo Torres** - Presidente da Autarquia de Saneamento - SANEAR  
**Humberto Antunes** - Secretário de Saúde  
**Aexalgina de Aguiar Tavares** - Assessora Executiva  
**Eduardo Vital** - Secretário de Serviços Públicos / Diretor Presidente da

Empresa de Manutenção e Limpeza Urbana - Emlurb  
**Luís Roberto Wanderley de Siqueira** - Assessor Executivo  
**Maria de Fátima Medeiros de Melo** - Diretora Presidente da Companhia de Serviços Urbanos – Csurb  
**Maria de Pompéia** - Diretora Presidente da Companhia de Trânsito e Transporte Urbano do Recife - CTTU  
**Inspetor Flávio Romárico** - Diretor Comandante da Guarda Municipal do Recife  
**Carlos Braga** - Secretário de Turismo  
**Wilson Neto** - Assessor Executivo

FICHA TÉCNICA

**Coordenação Geral do Balanço**  
Ceça Britto

**Secretaria de Comunicação**

**Assessoras Especiais**

Cristina Luna  
Flávia Lemos  
Shirley Pacheco

**Texto e edição**

Shirley Pacheco  
Cristina Luna  
Junior Vilela

**Redação**

Edilson Silva  
Fábio Liberal  
Karina Ferreira  
Margarete Mariano

**Colaboração Especial**

Alessandra Raposo

**Fotografia**

Carlos Oliveira, Luciano Ferreira, José Inaldo Menezes, Lu Streithorst, Ivanildo Francisco da Silva, Irandir Souza, José Alves da Silva, Antônio Tenório, José Inaldo Lins, Carlos Augusto.

**Secretaria Especial de Relações com a Imprensa**

**Diretor de Jornalismo**

Junior Vilela

**Assessores de Imprensa**

Larissa Correia, Tádzio Estevam, Sebastião Câmara, Pedro Oliveira, Mauro Rossiter, Tiago André, Leonardo Vila Nova, Fábio Liberal, Otávio Dias, Flora Noberto, Jaciana Sobrinho, Cristina Ramos, Renata Stadtler, Alessandra Raposo, Rachel Motta, Marcos Bayano.

**Projeto Gráfico e diagramação**

Makplan



P R E F E I T U R A   D O

**RECIFE!**

[www.recife.pe.gov.br](http://www.recife.pe.gov.br)